

ด้านที่ ๘ ข้อมูลตลาดแรงงาน

๑ สถานการณ์ด้านแรงงานของจังหวัดสงขลา

ประชากรผู้ที่มีอายุ ๑๕ ปีขึ้นไป จำนวน ๑,๒๗๒,๑๖๑ คน จำแนกเป็นผู้อยู่ในกำลังแรงงาน จำนวน ๘๘๖,๒๐๖ คน (ร้อยละ ๖๙.๗) โดยผู้ที่อยู่ในกำลังแรงงานจำแนกเป็นผู้มีงานทำ ๘๕๓,๙๖๓ คน (ร้อยละ ๖๗.๑) ผู้ว่างงาน ๓๒,๐๔๓ คน (ร้อยละ ๒.๕) และแรงงานที่รอฤดูกาล ๑,๑๖๓ คน (ร้อยละ ๐.๑) ส่วนผู้ที่ยังอยู่นอกกำลังแรงงานมีจำนวน ๓๘๕,๙๕๕ คน (ร้อยละ ๓๐.๓) พบว่าเป็นผู้ทำงานบ้าน ๘๘,๒๕๔ คน (ร้อยละ ๖.๙) เรียนหนังสือ ๓๗๒,๑๖๙ คน (ร้อยละ ๑๐.๔) และกำลังแรงงานอื่น ๆ ๑๖๕,๕๓๒ คน (ร้อยละ ๓๓.๐) (**ที่มา** : สำนักงานสถิติจังหวัดสงขลา สรุปผลการสำรวจภาวะการทำงานของประชากร ไตรมาสที่ ๔ พ.ศ. ๒๕๖๓ จังหวัดสงขลา)

แผนภูมิที่ ๑ จำนวนผู้ที่อยู่ในกำลังแรงงาน จำแนกตามผู้มีงานทำ ผู้ว่างงาน และกำลังแรงงานที่รอฤดูกาล

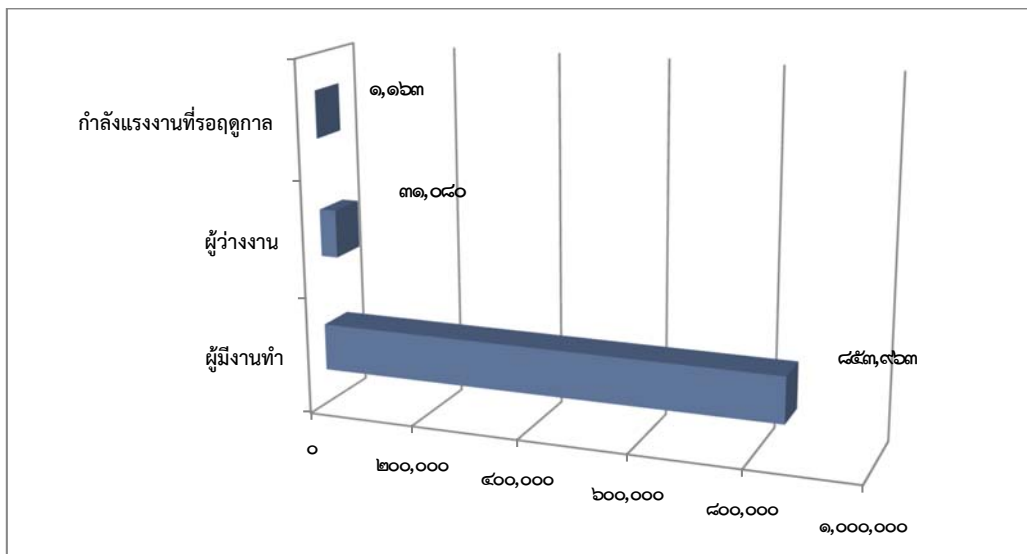

ที่มา : สำนักงานสถิติจังหวัดสงขลา สรุปผลการสำรวจภาวะการทำงานของประชากร ไตรมาสที่ ๔ พ.ศ. ๒๕๖๓ จังหวัดสงขลา

ผู้มีส่วนทำส่วนใหญ่มีการศึกษาระดับอุดมศึกษา จำนวน ๒๓๔,๓๔๕ คน (ร้อยละ ๒๗.๕) รองลงมาคือ ประถมศึกษา จำนวน ๑๘๑,๓๖๔ คน (ร้อยละ ๒๑.๓) ระดับมัธยมศึกษาตอนปลาย จำนวน ๑๕๗,๖๐๓ คน (ร้อยละ ๑๘.๔) และระดับมัธยมศึกษาตอนต้น จำนวน ๑๓๖,๘๘๑ คน (ร้อยละ ๑๖.๐) ระดับต่ำกว่าประถมศึกษา จำนวน ๑๓๗,๘๕๐ คน (ร้อยละ ๑๓.๘)ตามลำดับ และไม่มีการศึกษามีจำนวน ๑๑,๕๑๖ คน (ร้อยละ ๑.๔) แสดงไว้ในแผนภูมิที่ ๒ (**ที่มา** : สำนักงานสถิติจังหวัดสงขลา สรุปผลการสำรวจภาวะการทำงานของประชากร ไตรมาสที่ ๔ พ.ศ. ๒๕๖๓ จังหวัดสงขลา)

แผนภูมิที่ ๒ จำนวนผู้มีส่วนทำจังหวัดสงขลา จำแนกตามระดับการศึกษา

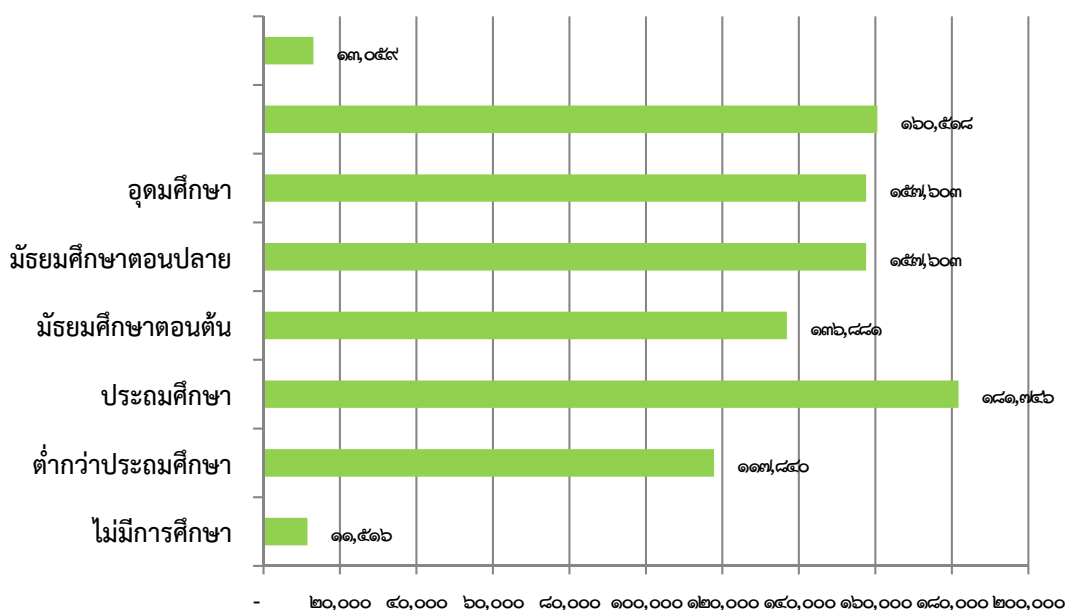

ที่มา : สำนักงานสถิติจังหวัดสงขลา สรุปผลการสำรวจภาวะการทำงานของประชากร ไตรมาสที่ ๔ พ.ศ. ๒๕๖๓ จังหวัดสงขลา

® การว่างงาน

สำหรับจำนวนผู้ว่างงาน พ.ศ.๒๕๖๓ มีจำนวนทั้งสิ้น ๓๑,๐๘๐ คน หรือคิดเป็นอัตราการว่างงาน ร้อยละ ๓.๕ ของกำลังแรงงานรวม เมื่อเปรียบเทียบกับช่วงเวลาเดียวกันของปี ๒๕๖๒ ผู้ว่างงานเพิ่มขึ้น ๓๑๓ คน (จาก ๓๐,๗๖๗ คน เป็น ๓๑,๐๘๐ คน) (**ที่มา** : สำนักงานสถิติจังหวัดสงขลา สรุปผลการสำรวจภาวะการทำงานของประชากร ไตรมาสที่ ๔ พ.ศ. ๒๕๖๓ จังหวัดสงขลา)

® แรงงานนอกระบบ

ในปี ๒๕๖๓ ผู้มีงานทำมีจำนวนทั้งสิ้น ๘๔๓,๗๘๔ คน ในจำนวนนี้เป็นผู้ทำงานที่ไม่ได้รับความคุ้มครองและไม่มีหลักประกันทางสังคมจากการทำงานหรือเรียกว่า แรงงานนอกระบบ จำนวน ๔๓๗,๔๕๙ คน คิดเป็นร้อยละ ๕๐.๖๖ ของผู้มีงานทำทั้งหมด โดยแบ่งเป็นสองส่วนคือ แรงงานนอภาคเกษตร จำนวน ๒๔๒,๗๕๕ คน คิดเป็นร้อยละ ๕๖.๓๙ ขณะที่ภาคเกษตรกรรมมีจำนวน ๑๙๔,๗๐๔ คน (ร้อยละ ๔๓.๖๑) **ที่มา :** สำนักงานแรงงานจังหวัดสงขลา รายงานสถานการณ์แรงงานจังหวัดสงขลา (มกราคม-ธันวาคม ๒๕๖๓)

® สถานภาพการทำงานของผู้มีงานทำ

ในจำนวนผู้มีงานทำทั้งสิ้น ๘๕๓,๙๖๓ คน เมื่อพิจารณาถึงสถานภาพการทำงาน พบว่า สถานภาพลูกจ้างเอกชน มีประมาณ ๓๕๙,๑๙๐ คน คิดเป็นร้อยละ ๔๒.๐ มีสัดส่วนผู้ชายมากกว่าผู้หญิง คิดเป็นร้อยละ ๔๓.๓ และ ๔๐.๗ ตามลำดับ รองลงมาคือทำงานส่วนตัว มีประมาณ ๒๘๑,๙๓๘ คน คิดเป็นร้อยละ ๓๓.๐ มีสัดส่วนผู้ชายมากกว่าผู้หญิง คิดเป็นร้อยละ ๓๔.๔ และ ๓๑.๔ ตามลำดับ ช่วยธุรกิจครัวเรือน มีประมาณ ๑๘๘,๓๒๔ คน คิดเป็นร้อยละ ๒๒.๑ มีสัดส่วนผู้หญิงมากกว่าผู้ชาย คิดเป็นร้อยละ ๓๗.๓ และ ๑๐.๙ ตามลำดับ ลูกจ้างรัฐบาล มีประมาณ ๗๒,๒๓๙ คน คิดเป็นร้อยละ ๘.๖ มีสัดส่วนผู้หญิงมากกว่าผู้ชาย คิดเป็นร้อยละ ๘.๗ และ ๘.๐ ตามลำดับ นายจ้างมีประมาณ ๒๒,๗๓๙ คน คิดเป็น ร้อยละ ๒.๗ มีสัดส่วนผู้ชายมากกว่าผู้หญิง คิดเป็น ร้อยละ ๓.๔ และ ๑.๘ ตามลำดับ และการรวมกลุ่ม มีประมาณ ๕๓๓ คน คิดเป็นร้อยละ ๐.๑ (**ที่มา :** สำนักงานสถิติจังหวัดสงขลา สรุปผลการสำรวจภาวะการทำงานของประชากร ไตรมาศที่ ๔ พ.ศ. ๒๕๖๓ จังหวัดสงขลา)

แผนภูมิที่ ๔ ผู้มีงานทำจังหวัดสงขลา จำแนกตามสถานภาพการทำงาน

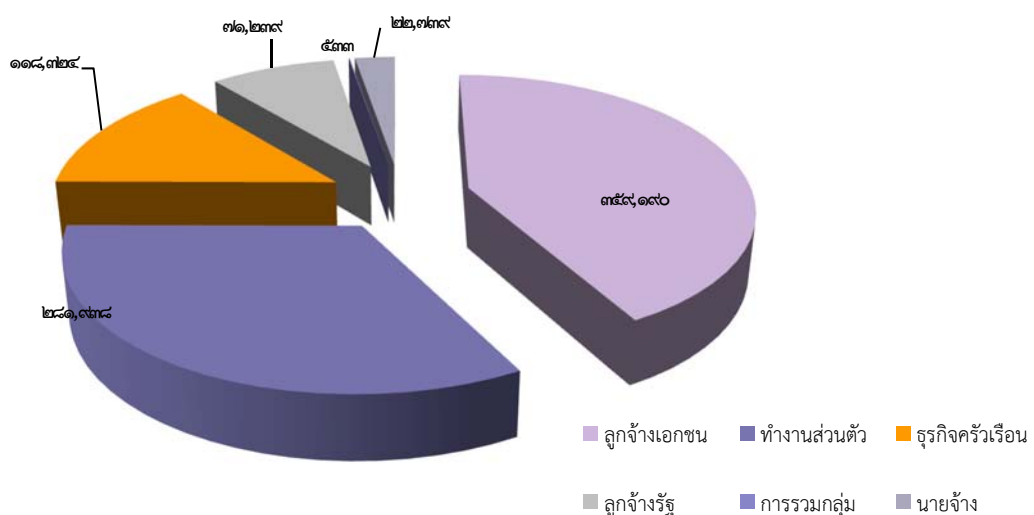

® การส่งเสริมการมีงานทำ

ในปี ๒๕๖๓ สำนักงานจัดหางานจังหวัดสงขลาได้จัดกิจกรรมดำเนินการเพื่อส่งเสริมการมีงานทำทั้งหมด จำนวน ๔ กิจกรรม มีผู้ได้รับประโยชน์จากการจัดกิจกรรมทั้งหมดจำนวน ๗,๙๕๕ คน เป็นกิจกรรมแนะแนวอาชีพ จำนวน ๑,๗๒๔ ครั้ง ผู้ได้รับประโยชน์จำนวน ๗,๘๑๗ คน เป็นเพศชาย ๓,๒๒๐ คน เพศหญิง ๔,๕๙๗ คน กิจกรรมส่งเสริมการประกอบอาชีพอิสระ จำนวน ๔ ครั้ง ผู้ได้รับประโยชน์จำนวน ๖ คน เป็นเพศชาย ๑๕ คน เพศหญิง ๓๒ คน และกิจกรรมประสานให้เกิดการรับงานไปทำที่บ้านจำนวน ๑ ครั้ง ผู้ได้รับประโยชน์จำนวน ๑๕ คน เป็นเพศชาย ๓ คน เพศหญิง ๑๒ คน และกิจกรรมประสานให้เกิดการรับงานไปทำที่บ้าน จำนวน ๔ ครั้ง ผู้ได้รับประโยชน์ จำนวน ๓๗ คน เป็นเพศชาย ๕ คน เพศหญิง ๓๒ คน (ที่มา : สำนักงานแรงงานจังหวัดสงขลา รายงานสถานการณ์แรงงานจังหวัดสงขลา รายปี ๒๕๖๓ มกราคม-ธันวาคม ๒๕๖๓)

® การจดทะเบียนนิติบุคคลตั้งใหม่

ปี ๒๕๖๓ จังหวัดสงขลา มีการจดทะเบียนนิติบุคคลจัดตั้งใหม่ จำนวนทั้งสิ้น ๙๓๐ แห่ง ทุนจดทะเบียนจำนวน ๑,๖๔๘.๕๑๑ ล้านบาท จำแนกเป็นบริษัทจำกัด จำนวน ๖๒๐ แห่ง ทุนจดทะเบียนจำนวน ๑,๓๐๘.๑๘๑ ล้านบาท ห้างหุ้นส่วนจำกัด ๓๑๐ แห่ง ทุนจดทะเบียน ๓๔๐.๓๓๑ ล้านบาท โดยอุตสาหกรรมที่มีกำจดทะเบียนนิติบุคคล ตั้งใหม่เป็นบริษัทจำกัดและห้างหุ้นส่วนจำกัด สูงสุด คือ อุตสาหกรรมการขายส่ง การขายปลีก การซ่อมแซมยานยนต์ จักรยานยนต์ฯ โดยจดทะเบียนจัดตั้งบริษัทจำกัด จำนวน ๒๓๒ แห่ง ทุนจดทะเบียน ๔๓๘.๙๒ ล้านบาท และจดทะเบียนตั้งห้างหุ้นส่วนจำกัด จำนวน ๑๑๙ แห่ง ทุนจดทะเบียน ๑๖๕.๓๒ ล้านบาท ส่วนการเลิกกิจการ ในปี ๒๕๖๓ จำแนกเป็นบริษัทจำกัด ๑๖๙ แห่ง ทุนจดทะเบียน ๔๕๕.๙๑ ล้านบาท และห้างหุ้นส่วนจำกัด ๑๐๓ แห่ง ทุนจดทะเบียน ๑๑๓.๔๔๓ ล้านบาท รวมนิติบุคคลเลิกกิจการ จำนวน ๒๗๒ แห่ง ทุนจดทะเบียนจำนวน ๕๖๙.๓๕๓ ล้านบาท ส่วนใหญ่เป็นอุตสาหกรรมการขายส่ง การขายปลีก การซ่อมแซมยานยนต์ จักรยานยนต์ฯ มากที่สุด จำนวน ๑๑๖ แห่ง ทุนจดทะเบียน ๒๑๖.๒๘๕ ล้านบาท (ที่มา : สำนักงานแรงงานจังหวัดสงขลา รายงานสถานการณ์แรงงานจังหวัดสงขลา รายปี ๒๕๖๓ มกราคม-ธันวาคม ๒๕๖๓)