



ข้อมูลสารสนเทศเพื่อการบริหารจัดการสถานศึกษา

ประจำปีการศึกษา 2565



1.47	\$	1.41
1.46	\$	1.39
1,397		8,555
1,489		
0.40		

งานศูนย์ข้อมูลสารสนเทศ
วิทยาลัยอาชีวศึกษาสงขลา



ฝ่ายแผนงานและความร่วมมือ
สถาบันการอาชีวศึกษาภาคใต้3

คำนำ

รายงานสารสนเทศเพื่อการบริหารสถานศึกษา ประจำปีการศึกษา 2565 ได้รวบรวมเนื้อหา ข้อมูลการบริหารงานสถานศึกษา อาชีวศึกษาสงขลาไว้เป็นด้าน จำนวน 9 ด้าน คือ ข้อมูลทั่วไปของสถานศึกษา ข้อมูลบุคลากร ข้อมูลนักเรียน นักศึกษา ข้อมูลหลักสูตรการเรียนการสอน ข้อมูลงบประมาณและการเงิน ข้อมูลครุภัณฑ์ ข้อมูลอาคารสถานที่ ข้อมูลตลาดแรงงาน และข้อมูลพื้นฐานของจังหวัด เพื่อเผยแพร่ผลการดำเนินงานสถานศึกษาในรอบปีที่ผ่านมาให้กับผู้ที่สนใจได้นำไปเป็นข้อมูลพื้นฐานต่อไป

ในการดำเนินการจัดทำข้อมูลสถานศึกษาฉบับนี้ งานศูนย์ข้อมูลสารสนเทศ ฝ่ายแผนงานและความร่วมมือ วิทยาลัยอาชีวศึกษาสงขลา ขอขอบคุณทุกฝ่ายที่ให้ความร่วมมือในการอำนวยความสะดวก และเอื้อเฟื้อข้อมูลเพื่อนำมาจัดทำเป็นสารสนเทศเพื่อการบริหารจัดการ เสร็จสิ้นเป็นที่เรียบร้อย

ทางผู้จัดทำหวังเป็นอย่างยิ่งว่า รายงานฉบับนี้จะเป็นประโยชน์ต่อสถานศึกษาสังกัดอาชีวศึกษา และทุกท่านที่มีความสนใจ ต่อไป

งานศูนย์ข้อมูลสารสนเทศ
ฝ่ายแผนงานและความร่วมมือ
วิทยาลัยอาชีวศึกษาสงขลา

สารบัญ

เรื่อง	หน้า
ด้านที่ 1 ข้อมูลทั่วไปสถานศึกษา	1
ด้านที่ 2 ข้อมูลบุคลากร	23
ด้านที่ 3 ข้อมูลนักเรียน นักศึกษา	35
ด้านที่ 4 ข้อมูลหลักสูตรและการสอน	45
ด้านที่ 5 ข้อมูลงบประมาณและการเงิน	47
ด้านที่ 6 ข้อมูลครุภัณฑ์	49
ด้านที่ 7 ข้อมูลอาคารสถานที่	55
ด้านที่ 8 ข้อมูลตลาดแรงงาน	64
ด้านที่ 9 ข้อมูลพื้นฐานจังหวัดสงขลา	70

ภาคผนวก

ภาคผนวก ก คณะทำงานจัดทำสารสนเทศเพื่อการบริหารจัดการสถานศึกษา ประจำปี
การศึกษา 2565

ด้านที่ 1 ข้อมูลทั่วไปของสถานศึกษา

® ประวัติวิทยาลัยอาชีวศึกษาสงขลา

วิทยาลัยอาชีวศึกษาสงขลา จัดตั้งขึ้นบนเนื้อที่ราชพัสดุ จำนวน 7 ไร่ 6.8 ตารางวา และในปี พ.ศ. 2518 ได้ขอใช้ที่ดินของการรถไฟแห่งประเทศไทย เพิ่มอีกจำนวน 4 ไร่ 1 งาน 50 ตารางวา รวมเนื้อที่ทั้งหมด 11 ไร่ 1 งาน 56.8 ตารางวา เมื่อวันที่ 1 กันยายน พ.ศ. 2481 มีชื่อว่า “โรงเรียน ช่างตัดเย็บเสื้อผ้าสงขลา” สังกัดกรมวิชาการ กระทรวงธรรมการ โดยรับผู้สำเร็จการศึกษาชั้นประถมศึกษาปีที่ 4 เข้าเรียนวิชาแผนกช่างเย็บเสื้อผ้า แผนกช่างทอผ้า ส่วนสถานที่เรียนต้องแยกกันเรียน คือ แผนกช่างเย็บเสื้อผ้าใช้อาคารชั้นล่างของบ้านพักศึกษาธิการจังหวัดเป็นสถานที่เรียน (บริเวณวิทยาลัยพยาบาลบรมราชชนนีสงขลาในปัจจุบัน)

พ.ศ. 2482 ได้รับงบประมาณก่อสร้างอาคารเรียน 1 หลัง และโรงฝึกงานทอผ้า 1 ห้อง ในที่ดินซึ่งเป็นที่ตั้งอยู่ปัจจุบัน แล้วย้ายสถานที่เรียนทั้งสองแผนกมาอยู่รวมกัน

พ.ศ. 2483 ได้รับงบประมาณก่อสร้างอาคารเรียน 1 หลัง และโรงฝึกงานทอผ้า 1 หลัง

พ.ศ. 2490 ได้เปลี่ยนชื่อเป็น “โรงเรียนการช่างสตรีสงขลา” สังกัดกองโรงเรียนการช่าง กรมอาชีวศึกษา กระทรวงศึกษาธิการ เปิดสอนแผนกการช่างสตรีเพียงแผนกเดียว และเรียกชื่อระดับชั้นว่า มัธยมศึกษาตอนต้น รับผู้สำเร็จการศึกษาชั้นประถมศึกษาปีที่ 4 เข้าเรียน

พ.ศ. 2492 ขยายหลักสูตรออกเป็น 2 ระดับ คือ ระดับมัธยมศึกษาตอนต้น หลักสูตร 2 ปี และระดับมัธยมศึกษาตอนปลาย หลักสูตร 3 ปี โดยรับผู้สำเร็จการศึกษาชั้นมัธยมศึกษา ปีที่ 3 หรือเทียบเท่าเข้าเรียน รวม 5 ปี เทียบเท่าหลักสูตรประโยคมัธยมศึกษา

พ.ศ. 2499 ขยายหลักสูตรขึ้นสูงอีก 3 ปี โดยเปิดสอนระดับอาชีวศึกษาชั้นสูง รับผู้สำเร็จการศึกษา ระดับชั้นมัธยมศึกษาปีที่ 6 หรือเทียบเท่าเข้าเรียนและยกเลิกหลักสูตรระดับมัธยมศึกษาตอนต้น

พ.ศ. 2504 ได้ปรับเปลี่ยนหลักสูตรตามแผนการศึกษาแห่งชาติ พ.ศ. 2503 เป็นหลักสูตรมัธยมศึกษาตอนปลายสายอาชีพ รับผู้สำเร็จการศึกษาชั้นมัธยมศึกษาตอนปลายปีที่ 6 หรือเทียบเท่าเข้าเรียน หลักสูตร 3 ปี

พ.ศ. 2507 ได้เข้าร่วมโครงการปรับปรุงสถานศึกษาของกรมอาชีวศึกษาด้วยความร่วมมือจากองค์การยูนิเซฟ โดยให้ความช่วยเหลือในการแก้ไขปรับปรุงหลักสูตรอบรมครูสอนวิชาต่าง ๆ รวมทั้งให้การสนับสนุนอุปกรณ์การเรียนการสอน และเปิดสอนใน 4 แผนกวิชา คือ (1) แผนกผ้าและการตัดเย็บ (2) แผนกอาหารและโภชนาการ (3) แผนกคหกรรมศาสตร์ และ (4) แผนกศิลปหัตถกรรม

พ.ศ. 2508 เริ่มรับนักเรียนชายเข้ามาเรียน

พ.ศ. 2516 เปลี่ยนชื่อใหม่เป็น โรงเรียนอาชีวศึกษาสงขลา

พ.ศ. 2518 ได้มีการขอใช้ที่ดินของการรถไฟแห่งประเทศไทยเพิ่มอีก จำนวน 4 ไร่ 1 งาน 50 ตารางวา รวมเนื้อที่ทั้งหมด 11 ไร่ 1 งาน 56.8 ตารางวา

พ.ศ. 2519 การจัดการศึกษาใช้หลักสูตรมัธยมศึกษาตอนปลาย ประเภทวิชาคหกรรมศาสตร์ รับผู้สำเร็จการศึกษาต่อจากหลักสูตรประกาศนียบัตรวิชาชีพ เข้าเรียนในหลักสูตรประกาศนียบัตรวิชาชีพชั้นสูง และยกฐานะเป็นวิทยาลัยอาชีวศึกษาสงขลา วิทยาเขต 2 โดยรวมกับโรงเรียนเทคนิคสงขลา ซึ่งเป็นวิทยาเขต 1

พ.ศ. 2521 เปิดสอนแผนกวิชาพาณิชยกรรม

พ.ศ. 2522 แยกจากวิทยาลัยอาชีวศึกษาสงขลา วิทยาเขต 2 มาเป็นวิทยาลัยอาชีวศึกษาสงขลา และรับโอนนักเรียนแผนกวิชาพาณิชยกรรมจากโรงเรียนเทคนิคสงขลา วิทยาเขต 1

พ.ศ. 2525 เปิดแผนกวิชาศิลปประยุกต์ โดยรับนักเรียนเข้าเรียนในปีการศึกษา 2527

พ.ศ. 2527 เปิดสอนในระดับประกาศนียบัตรวิชาชีพเทคนิค 4 สาขาวิชา คือ (1) สาขาวิชาคหกรรมศาสตร์ทั่วไป (2) สาขาวิชาคอมพิวเตอร์ธุรกิจ (3) สาขาวิชาธุรกิจบริการ และ (4) สาขาวิชาการบัญชี

พ.ศ. 2526-2532 ได้รับงบประมาณในการก่อสร้างอาคารเรียน 4 ชั้น จำนวน 3 หลัง คือ อาคารเรียนสำหรับนักเรียน นักศึกษา แผนกวิชาคหกรรม แผนกวิชาอาหารและโภชนาการ แผนกผ้า และเครื่องแต่งกาย ปัจจุบันคือ อาคารเรียน 2 , 3 และอาคารเรียน 4

พ.ศ. 2530 ได้รับงบประมาณในการก่อสร้างหอประชุมเฉลิมพระเกียรติและอาคารเรียน 6

พ.ศ. 2530-2532 ได้รับงบประมาณในการก่อสร้างอาคารอำนวยการ

พ.ศ. 2533 ได้รับงบประมาณก่อสร้างบ้านพักครูแบบแฟลต 4 ชั้น 14 หน่วย จำนวน 1 หลัง

พ.ศ. 2537 ได้รับงบประมาณก่อสร้างบ้านพักคณาธิการโรงแบบแฟลต 4 ชั้น 14 หน่วย จำนวน 1 หลัง และได้เปิดสอนระดับประกาศนียบัตรวิชาชีพ สาขาวิชาการประชาสัมพันธ์

พ.ศ. 2538 ได้รับงบประมาณพัฒนาสมาชิกสภาผู้แทนราษฎร พรรคประชาธิปัตย์ จำนวน 400,00 บาท ก่อสร้างศาลาที่พักผู้ปกครอง จำนวน 1 หลัง ซึ่งปัจจุบันได้ทำการรื้อถอนเพื่อสร้างอาคาร ปฏิบัติการเอนกประสงค์พร้อมครุภัณฑ์ (อาคารการโรงแรม) รวมถึงในปีดังกล่าวได้ทำการ เปิดสอนระดับประกาศนียบัตรวิชาชีพ สาขาวิชาอุตสาหกรรมท่องเที่ยวและระบบทวิภาคี กลุ่มวิชา การโรงแรม และระดับประกาศนียบัตรวิชาชีพชั้นสูง ภาคสมทบ สาขาวิชาการบัญชี

พ.ศ. 2539 ได้รับงบประมาณก่อสร้างอาคารเรียนพร้อมกับได้รับงบประมาณก่อสร้างบ้านพักครู แบบแฟลต 4 ชั้น 14 หน่วย จำนวน 1 หลัง งบประมาณทั้งสิ้น 5,695,000 บาท ต่อมาได้รับงบประมาณเพื่อใช้ในการก่อสร้างอาคารเรียนและอาคารปฏิบัติการ 6 ชั้น จำนวน 1 หลัง งบประมาณ 28,800,000 บาท ปัจจุบันคือ อาคารเรียน ณ วิทยาลัยเทคโนโลยีและการจัดการ สิงหนคร (รัตน ประธานราษฎร์นิก) พร้อมกันนี้ได้ทำการเปิดสอนระดับประกาศนียบัตรวิชาชีพชั้นสูง ภาคสมทบ สาขาวิชาการตลาด

พ.ศ. 2540 ได้รับงบประมาณก่อสร้างศูนย์วิทยบริการ จำนวน 8,090,000 บาท ปัจจุบันคือ อาคารเรียน ณ วิทยาลัยเทคโนโลยีและการจัดการสิงหนคร (รัตน ประธานราษฎร์นิก)

พ.ศ. 2541 ได้เปิดวิทยาลัยอาชีวศึกษาสงขลา สาขาสิงหนคร (รัตน ประธานราษฎร์นิก) เป็น วิทยาเขต 2 ขึ้นที่ตำบลม่วงงาม อำเภอสิงหนคร จังหวัดสงขลา โดยได้รับบริจาคที่ดินจาก ดร.รัตน ประธานราษฎร์นิก จำนวน 25 ไร่ และได้จัดซื้อเพิ่มอีกจำนวน 1 ไร่ 3 งาน 36 ตารางวา รวมทั้งสิ้น 26 ไร่ 3 งาน 36 ตารางวา

พ.ศ. 2547 ได้รับงบประมาณก่อสร้างอาคารเอนกประสงค์ 88 ปี รัตน์ ประธานราษฎร์นิกโร โดยได้รับงบประมาณ 19,790,000 บาท ปัจจุบันคือ อาคารเรียน ณ วิทยาลัยเทคโนโลยีและการจัดการ สิงหนคร (รัตน์ ประธานราษฎร์นิกโร)

พ.ศ. 2550 ได้รับอาคารจำหน่ายผลิตภัณฑ์ที่ก่อสร้างโดยมูลนิธิรัตน์ ประธานราษฎร์นิกโร โดยมีมูลค่าการก่อสร้าง จำนวน 815,000 บาท ซึ่งปัจจุบันคือ อาคารเรียน ณ วิทยาลัยเทคโนโลยี และการจัดการสิงหนคร (รัตน์ ประธานราษฎร์นิกโร)

พ.ศ. 2551 ได้รับงบประมาณจำนวน 6,392,201.09 บาท สำหรับใช้ในการก่อสร้างอาคารเรียน 70 ปี

พ.ศ. 2552 วิทยาลัยอาชีวศึกษาสงขลา สาขาสิงหนคร (รัตน์ ประธานราษฎร์นิกโร) ได้แยกตัวเป็นวิทยาลัยจัดตั้งใหม่ โดยใช้ชื่อ วิทยาลัยเทคโนโลยีและการจัดการสิงหนคร (รัตน์ ประธานราษฎร์นิกโร) โดยมีผู้อำนวยการคนแรก คือ นายสุรพล เอี่ยมสำอางค์

พ.ศ. 2553 ได้รับงบประมาณในการก่อสร้างอาคารปฏิบัติการเอนกประสงค์พร้อมครุภัณฑ์ (อาคารปฏิบัติการโรงแรม) โดยได้รับงบประมาณทั้งสิ้น จำนวน 25,000,000 บาท

พ.ศ. 2557 ได้รับเงินก่อสร้างอาคารศูนย์วิทยบริการ (อาคารเรียน 7) พื้นที่ใช้สอย 1,088 ตารางเมตร พร้อมครุภัณฑ์ เป็นเงินจำนวน 9,094,000 บาท

พ.ศ. 2558 ได้ทำการก่อสร้างอาคารศูนย์วิทยบริการ (อาคารเรียน 1) พื้นที่ใช้สอย 1,152 ตารางเมตร พร้อมครุภัณฑ์ เป็นเงินจำนวน 9,990,000 บาท ด้วยเงินรายได้สถานศึกษา

พ.ศ. 2560 ได้ทำการก่อสร้างอาคารศูนย์ปฏิบัติการอาหารพร้อม พร้อมครุภัณฑ์ เป็นเงินจำนวน 2,067,400 บาท ด้วยเงินงบประมาณ

พ.ศ. 2565 ได้ทำการก่อสร้างอาคารโดมเหล็กเสริมคอนกรีต หลังคาคลุมด้วย Metal Sheet เคลือบ Al - Zn ชั้นเดียวโล่งไม่มีฝ้าผนังกันขนาดกว้าง 24.00 x 43.00 เมตร เป็นเงินจำนวน 6 ล้านบาท

ปัจจุบันวิทยาลัยอาชีวศึกษาสงขลาได้จัดการศึกษาตามโครงสร้างหลักสูตรระบบปกติ ระดับประกาศนียบัตรวิชาชีพ จำนวน 4 ประเภทวิชา คือ

- (1) ประเภทวิชาพาณิชยกรรม
- (2) ประเภทวิชาศิลปกรรม
- (3) ประเภทวิชาคหกรรม
- (4) ประเภทวิชาอุตสาหกรรมท่องเที่ยว

ระดับประกาศนียบัตรวิชาชีพชั้นสูง จำนวน 4 ประเภทวิชา คือ

- (1) ประเภทวิชาบริหารธุรกิจ
- (2) ประเภทวิชาศิลปกรรม
- (3) ประเภทวิชาคหกรรม
- (4) ประเภทวิชาอุตสาหกรรมท่องเที่ยว

ระดับประกาศนียบัตรวิชาชีพชั้นสูง ภาคสมทบ จำนวน 1 ประเภทวิชา คือ ประเภทวิชาบริหารธุรกิจ

® **ปรัชญา วิสัยทัศน์ พันธกิจ อัตลักษณ์ และเอกลักษณ์ของสถานศึกษา**

ปรัชญา

เปี่ยมคุณธรรม นำวิทยา พัฒนาอาชีพ

วิสัยทัศน์

“วิทยาลัยอาชีวศึกษาสงขลา เป็นสถานศึกษาที่จัดการอาชีวศึกษาสู่ความเป็นเลิศ
ด้านมาตรฐานสมรรถนะวิชาชีพสนองต่อความต้องการผลิตและพัฒนากำลังคนของประเทศ”

พันธกิจ

- 1) พันธกิจที่ 1 พัฒนาระบบการบริหารจัดการองค์กรอย่างมีคุณภาพและเป็นมาตรฐานด้วยหลักธรรมาภิบาล
- 2) พันธกิจที่ 2 พัฒนาผู้เรียนให้มีสมรรถนะวิชาชีพและมีคุณธรรมจริยธรรมสอดคล้องกับความต้องการของตลาดแรงงาน
- 3) พันธกิจที่ 3 ส่งเสริมครูและบุคลากรทางการศึกษาให้มีสมรรถนะหลักและสมรรถนะด้านวิชาชีพอย่างเป็นมาตรฐาน
- 4) พันธกิจที่ 4 สนับสนุนการใช้นวัตกรรมและเทคโนโลยีในการจัดการศึกษาและฝึกอบรมวิชาชีพ
- 5) พันธกิจที่ 5 ยกระดับเครือข่ายความร่วมมือในการจัดการศึกษาและบริการวิชาการวิชาชีพสู่ชุมชน

อัตลักษณ์

นักปฏิบัติมืออาชีพ

เอกลักษณ์

เด่นบริการ ชำนาญวิชาชีพ

® **เป้าประสงค์**

- 1) ปลุกฝังและส่งเสริมให้ผู้เรียน บุคลากรของวิทยาลัยอาชีวศึกษาสงขลา เคารพ ยึดมั่นในชาติ ศาสนา พระมหากษัตริย์ และการปกครองตามระบอบประชาธิปไตยอันมีพระมหากษัตริย์ทรงเป็นประมุข
- 2) ปลุกฝังและส่งเสริมให้ผู้เรียน บุคลากรของวิทยาลัยอาชีวศึกษาสงขลาเป็นผู้มีคุณธรรม จริยธรรม ตามหลักคุณธรรมพื้นฐาน ๘ ประการ มีจิตสาธารณะ โดยสามารถนำไปประยุกต์ใช้ในการดำรงชีวิตและอยู่ร่วมกันในสังคมได้อย่างมีความสุข มีสุขภาพกายและสุขภาพจิตที่ดี เป็นบุคคลแห่งการเรียนรู้มีความเป็นเลิศทางวิชาชีพ และสามารถแข่งขันในระดับสากล

- 3) ปลุกฝังให้ผู้เรียน บุคลากรวิทยาลัยอาชีวศึกษาสงขลา เป็นผู้นำที่มีคุณภาพ รักความเป็นไทย ตระหนักถึงคุณค่าของการอนุรักษ์พลังงาน สิ่งแวดล้อม และมีวิถีชีวิตตามหลักปรัชญาของเศรษฐกิจพอเพียง
- 4) มุ่งพัฒนาระบบการบริหารให้มีประสิทธิภาพ โปร่งใสตรวจสอบได้
- 5) มุ่งพัฒนาสถานศึกษา ให้เป็นองค์กรแห่งการเรียนรู้ เตรียมพร้อมสำหรับรองรับการเข้าสู่ประชาคมอาเซียน และเป็นผู้เผยแพร่ความรู้ การให้บริการแก่ชุมชน และให้ชุมชนมีส่วนร่วมสนับสนุน การบริหารงานของสถานศึกษา

® จุดเน้นในการพัฒนาของสถานศึกษา

- 1) ปรับปรุงพัฒนาอาคารสถานที่ให้มีความพร้อมรองรับการเปิดสอนในระดับปริญญาตรี
- 2) พัฒนาการเรียนการสอนอาชีวศึกษาระบบทวิภาคีในทุกสาขาวิชา ให้ตรงตามความต้องการของสถานประกอบการและตลาดแรงงาน
- 3) พัฒนาผู้เรียนให้มีคุณภาพตรงตามความต้องการของตลาดแรงงานและรองรับการเปิดการค้าเสรีอาเซียน
- 4) พัฒนาครูและบุคลากรให้มีความพร้อมทางด้านวิชาการและวิชาชีพ

® พันธกิจ กลยุทธ์ การดำเนินการของสถานศึกษา

ที่	พันธกิจ	กลยุทธ์
1	พันธกิจที่ 1 พัฒนาระบบการบริหารจัดการองค์กรอย่างมีคุณภาพและเป็นมาตรฐานด้วยหลักธรรมาภิบาล	<p>กลยุทธ์ที่ 1 พัฒนาระบบบริหารจัดการทรัพยากรบุคคล</p> <p>กลยุทธ์ที่ 2 พัฒนาระบบบริหารจัดการเทคโนโลยีสารสนเทศ</p> <p>กลยุทธ์ที่ 3 พัฒนาระบบประกันคุณภาพการศึกษาตามมาตรฐานของสถานศึกษาและมาตรฐานการศึกษา</p> <p>กลยุทธ์ที่ 4 พัฒนาโครงการพื้นฐานอย่างมีประสิทธิภาพและเอื้อต่อการจัดการเรียนการสอน</p> <p>กลยุทธ์ที่ 5 บริหารงบประมาณอย่างมีประสิทธิภาพและประโยชน์สูงสุด</p>
2	พันธกิจที่ 2 พัฒนาผู้เรียนให้มีสมรรถนะวิชาชีพและมีคุณธรรม จริยธรรมสอดคล้องกับความต้องการของตลาดแรงงาน	<p>กลยุทธ์ที่ 1 จัดการเรียนรู้ให้เกิดทักษะปฏิบัติทางวิชาชีพ</p> <p>กลยุทธ์ที่ 2 เสริมสร้างแรงจูงใจเพื่อกระตุ้นการเรียนรู้ของผู้เรียน</p> <p>กลยุทธ์ที่ 3 สอดแทรกคุณลักษณะอันพึงประสงค์ให้กับผู้เรียนในการจัดกิจกรรมการเรียนการสอนให้ตรงกับความต้องการของตลาดแรงงาน</p> <p>กลยุทธ์ที่ 4 ใช้เทคนิคการสอนและสื่อการเรียนการสอนที่หลากหลายทันสมัย</p>

ที่	พันธกิจ	กลยุทธ์
3	<p>พันธกิจที่ 3 ส่งเสริมครูและบุคลากรทางการศึกษาให้มีสมรรถนะหลักและสมรรถนะด้านวิชาชีพอย่างเป็นมาตรฐาน</p>	<p>กลยุทธ์ที่ 5 เสริมสร้างผู้เรียนให้เป็นคนเก่ง คนดี และมีความสุข</p> <p>กลยุทธ์ที่ 6 ส่งเสริม สนับสนุน ดูแลผู้เรียนอย่างเป็นระบบ</p> <p>กลยุทธ์ที่ 7 พัฒนาคุณภาพชีวิตผู้เรียน</p> <p>กลยุทธ์ที่ 8 สร้างความตระหนักให้ผู้เรียนมีจิตอาสา พร้อมทั้งจะให้บริการและรับใช้สังคม</p> <p>กลยุทธ์ที่ 1 ส่งเสริม พัฒนาครูให้สามารถยกระดับคุณภาพการศึกษา ให้มีสมรรถนะในการสอนอย่างมีประสิทธิภาพ</p> <p>กลยุทธ์ที่ 2 ส่งเสริมรายงานนิเทศภายในแบบกัลยาณมิตร โดยผู้บริหารและครู</p> <p>กลยุทธ์ที่ 3 ส่งเสริมการสร้างเครือข่ายการเรียนรู้ การมีส่วนร่วมของผู้เกี่ยวข้องและทุกภาคส่วน</p> <p>กลยุทธ์ที่ 4 ยกย่องเชิดชูเกียรติครูและบุคลากรทางการศึกษา ที่มีผลงานเชิงประจักษ์</p> <p>กลยุทธ์ที่ 5 ส่งเสริมความก้าวหน้าทางวิชาชีพครู ให้มีวิทยฐานะสูงขึ้น</p> <p>กลยุทธ์ที่ 6 สนับสนุนกิจกรรมที่ส่งเสริมให้ครูและบุคลากรทางการศึกษา มีจิตวิญญาณของความเป็นครูมืออาชีพและยึดมั่นในจรรยาบรรณของวิชาชีพ</p>
4	<p>พันธกิจที่ 4 สนับสนุนการใช้นวัตกรรมและเทคโนโลยีในการจัดการศึกษา และฝึกอบรมวิชาชีพ</p>	<p>กลยุทธ์ที่ 1 เพิ่มศักยภาพครูและนักเรียน นักศึกษา ด้านงานวิจัย</p> <p>นวัตกรรมและสิ่งประดิษฐ์ ต่อยอดสู่ชุมชนและธุรกิจ</p> <p>กลยุทธ์ที่ 2 เพิ่มศักยภาพของครูบุคลากรทางการศึกษาและ ผู้เรียนด้านธุรกิจ และการเป็นผู้ประกอบการ</p>
5	<p>พันธกิจที่ 5 ยกระดับเครือข่ายความร่วมมือในการจัดการศึกษาและบริการวิชาการวิชาชีพสู่ชุมชน</p>	<p>กลยุทธ์ที่ 1 ขยายเครือข่ายความร่วมมือในการจัดการศึกษาทั้งในและต่างประเทศ</p> <p>กลยุทธ์ที่ 2 ส่งเสริมภาพลักษณ์สถานศึกษาในการเป็นผู้นำวิชาชีพและพัฒนาให้ประชาชนสร้างงาน สร้างรายได้</p>

® ที่ตั้งและช่องทางการติดต่อ

ที่ตั้ง

74 ถนนรามวิถี ตำบลบ่อยาง อำเภอเมือง
จังหวัดสงขลา 90000

โทรศัพท์

0-7431-1202 , 0-7431-3080

โทรสาร

0-7431-3512

E-mail

songkhla03@vec.gmail.go.th

Website

www.songkhlavc.ac.th

® สิ่งสักการะประจำวิทยาลัยฯ



พระพุทธรูปอุทอง

เป็นพระพุทธรูปประทับนั่งแบบวิหรานะ หน้าตักกว้าง 32 นิ้ว สูง 45 นิ้ว พระชงฆ์ขวาซ้อนเหนือพระชงฆ์ซ้ายกับทั้งแสดงปางมารวิชัย พระหัตถ์ซ้าย วางหงายบนพระเพลาและพระหัตถ์ขวาคำว่าบนพระชานุขวา

® ต้นไม้ประจำวิทยาลัยฯ



ต้นตะแบก

เป็นต้นไม้ผลัดใบ สูง 15-30 เมตร ใบเดี่ยว ออกตรงข้ามหรือเยื้องกันเล็กน้อยใบอ่อนสีแดงมีขนสั้นอ่อนนุ่มปกคลุม ใบแก่ขนจะหลุดหายไป แผ่นใบ รูปขอบขนานแกมรูปหอก ปลายใบเป็นติ่งแหลม โคนสอบ ดอกสีม่วงอมชมพูต่อมาเปลี่ยนเป็นสีขาวหรือเกือบขาว ออกรวมกันเป็นช่อตามปลายกิ่ง

® ตราสัญลักษณ์สำนักงานคณะกรรมการการอาชีวศึกษา



ตราสัญลักษณ์ของสำนักงานคณะกรรมการการอาชีวศึกษา

- เสมาธรรมจักร หมายถึง ความดีงาม
- บัลลังก์สิงห์ หมายถึง ความมั่นคง
- ศิระประภา (รัศมีเปลวพระพุทธรูป) ได้เสมาธรรมจักร หมายถึง แสงสว่างแห่งปัญญา
- ตัวเลข ๑ (ในรัศมีเปลว) หมายถึง ความกล้าเลิศแห่งปัญญา
- ดอกบัวที่บานพ่นน้ำ (ด้านข้างทั้งสอง) หมายถึง การเกิดปัญญา
- กนกเปลว (ซึ่งมีต้นกำเนิดมาจากเปลวไฟ) หมายถึง ความสว่างไสว โชติช่วงตลอดเวลา
- อักษร ท.ส.นิ.ม. (ด้านล่างย่อมาจาก องค์ประกอบของอริยสัจ 4 ทุกข์ สมุทัย นิโรธ มรรค) หมายถึง ความจริงอันประเสริฐ 4 ประการ
- เส้นโค้งโดยรอบ มีอักษร “สำนักงานคณะกรรมการการอาชีวศึกษา” ทั้งภาษาไทยและภาษาอังกฤษ
- ความหมายรวมของตราสัญลักษณ์สำนักงานคณะกรรมการการอาชีวศึกษา คือ ความกล้าเลิศทางปัญญา ตั้งอยู่บนรากฐานที่มั่นคงและดีงาม โอบล้อมด้วยความจริงอันประเสริฐ 4 ประการ คือ ทุกข์ สมุทัย นิโรธ มรรค และความสว่างไสวโชติช่วงของปัญญาที่ได้รับการพัฒนาอย่างไม่หยุดยั้ง

® ผลงานและความภาคภูมิใจ

ผลงานและความภาคภูมิใจที่สถานศึกษาต้นแบบด้านการออม จากธนาคารแห่งประเทศไทย บุคลากรทางการศึกษา และนักเรียน นักศึกษาได้รับ จากหน่วยงานองค์กรต่าง ๆ ในปีการศึกษา 2565 ปรากฏผลเป็นที่ประจักษ์ดังนี้

ลำดับที่	รางวัล/รายละเอียด	นักเรียน/นักศึกษา	ครูผู้ฝึกซ้อม/ควบคุม
1	รางวัลเหรียญเงิน นวัตกรรมพิเศษผสมแอลจีเนตกลิ่นเมล่อน โครงการ “Thailand New Gen Inventors Award 2023” (I-New Gen Award	นางสาวธนพร ไชวขวัญ นางสาวลลิตภัทร ปาชนะวงศ์	นายบัญชา พุทธวาศรี

ลำดับ ที่	รางวัล/รายละเอียด	นักเรียน/นักศึกษา	ครูผู้ฝึกซ้อม/ควบคุม
	2023)สำนักงาน การวิจัย แห่งชาติ (วช.)		
2	รางวัลเหรียญเงินผลิตภัณฑ์ ปลาแปงแดงกิ่งสำเร็จรูปเสริม ถั่วแดงโครงการ “Thailand New Gen Inventors Award 2023” (I-New Gen Award 2023) สำนักงาน การวิจัย แห่งชาติ (วช.)	นางสาวศศิธร เพ็ชรพัฒน์ นางสาวสุชาวาลี สนธิพิพัฒน์	นายชาคริต จันทชาติ
3	4 ดาว สิ่งประดิษฐ์ และ นวัตกรรมด้านการพัฒนา คุณภาพชีวิตและเศรษฐกิจ สร้างสรรค์ ผลงานเรื่อง "แผ่น รองฝาซักโครกสมุนไพรร" กิจกรรมการบ่มเพาะเพื่อเพิ่ม ศักยภาพการพัฒนาสิ่ง ประดิษฐ์และนวัตกรรมสาย อาชีวศึกษา สำนักงานการวิจัย	นางสาวสุจิรา แก้วสาสุข	นางสาวภัชฎาพร พรหมเมศรี
4	รางวัลชมเชย ประเภทที่ 2 สิ่งประดิษฐ์ด้านนวัตกรรมและ เทคโนโลยี ดิจิทัล ปัญญาประดิษฐ์ อุปกรณ์แจ้ง เตือนอุณหภูมิห้อง Server การ ประกวดสิ่งประดิษฐ์ของคนรุ่น ใหม่ ปีการศึกษา 2565 ระดับ ภาค ภาคใต้ ณ วิทยาลัย อาชีวศึกษานครศรีธรรมราช	นายชนวัฒน์ แก้วทอง นายชนดล ผดุงอรรด นางสาวชุตินัน เขียวน้อย นางสาวชนากานต์ บุญชู นายสุภณัย นุ่นพังยาง นางสาวสุจินันต์ นวลศรี นายปรมินทร์ เพ็ชรแก้ว นายวิศิษฐ์ อีชะโรจน์ นางสาววิศรดา บุญยัง นางสาวเกวลิ ที่ปรัภษพันธ์	นายราชพงศ์ ทองราช นางสุวิมล สุวรรณรัศมี นางสาวสิริพร พูลเกิด นายพิเชษฐ์ ชุนบำรุง นายศรารุณี นาสีทธิ
5	รางวัลชมเชยเหรียญทองแดง ประเภทที่ 4 สิ่งประดิษฐ์ ด้าน นวัตกรรมและเทคโนโลยี อาหาร ผลิตภัณฑ์บูดูปรุงรสกิ่ง สำเร็จรูปจากถั่วหรั่ง เสริมเนื้อปลากะพงเทียม พร้อมทานในถ้วยร้อนการ ประกวดสิ่งประดิษฐ์ของคนรุ่น	นายสุภกฤษ โฉมทอง นายศุภกร สุนคนธตามร์ นายพิชฌุฑม์ สุวรรณวิภากร นางสาวนิลยา มิ่งสัมพันธ์ นางสาวพิรดาว แปะโพระ นางสาวจาริตา ไชยพงศ์ นางสาวชนนิกานต์ รัตนกุล นายณภัทร โคพิชัย	นางสาววทันยา ทองเส็ง นายชาคริต จันทชาติ นายรชต รัตนวิบูลย์ นางแผนพา บุญมี นางสาวศิวาภรณ์ จินตนา

ลำดับ ที่	รางวัล/รายละเอียด	นักเรียน/นักศึกษา	ครูผู้ฝึกซ้อม/ควบคุม
	ใหม่ ปีการศึกษา 2565 ระดับ ภาค ภาคใต้ ณ วิทยาลัย อาชีวศึกษานครศรีธรรมราช	นางสาวขวัญหทัย บุษบงค์ นางสาวศิรดา สีดำ	
6	รางวัลชมเชยเหรียญ ทองแดง ประเภทที่ 6 สิ่งประดิษฐ์ด้าน นวัตกรรม และเทคโนโลยี ผลิตภัณฑ์เชิงพาณิชย์ แผ่นรอง ผ้าซักโครกสมุนไพรม้าเชื้อ การ ประกวดสิ่งประดิษฐ์ของคนรุ่น ใหม่ ปีการศึกษา 2565 ระดับ ภาค ภาคใต้ ณ วิทยาลัย อาชีวศึกษา นครศรีธรรมราช	นางสาวกชกร นงค์เยาว์ นางสาวปิยวรรณ เริ่มสกุล นางสาวปฐมวรรณ วงศ์वाल นางสาวกนวรรณ เกิดสมบูรณ์ นายจักรรินทร์ ฤทธิโต นางสาวนาตาชา รมณียอดิگانต์ นางสาวอารยา ลิ่นทอง	นางสาวภัสฎาพร พรหมเมศร์ นางสาวอุไรวรรณ หมั่นจร นางสาววาสนา ชูสวัสดิ์ นายปรีชา แซ่อึ้ง นางสาวพิมพ์ใจ ถิมวัฒนา
7	รางวัลรองชนะเลิศอันดับ 1 เหรียญทอง ประเภทที่ 2 สิ่งประดิษฐ์ด้านนวัตกรรมและ เทคโนโลยี ดิจิทัล ปัญญา ประดิษฐ์ อุปกรณ์แจ้งเตือน อุณหภูมิห้อง Server การ ประกวดสิ่งประดิษฐ์ของคนรุ่น ใหม่ ปีการศึกษา 2565 ระดับ อาชีวศึกษาจังหวัดสงขลา	นายธนวัฒน์ แก้วทอง นายธนดล ผดุงอรธร นางสาวชุติมน เขียวน้อย นางสาวชนากานต์ บุญชู นายสุภณัย นุ่นพียงยาง นางสาวสุจินันต์ นวลศรี นายปรมินทร์ เพ็ชรแก้ว นายวิศิษฐ์ อีชะโรจน์ นางสาววิศรา บุญยัง นางสาวเกวลี ทีปรัถษาพันธ์	นายราชพงศ์ ทองราช นางสุวิมล สุวรรณรัมย์ นางสาวสิริพร พูลเกิด นายพิเชษฐ์ ขุนบำรุง นายศรารุณี นาสีทธิ
8	รางวัลชนะเลิศเหรียญทอง ประเภทที่ 4 สิ่งประดิษฐ์ด้าน นวัตกรรมและเทคโนโลยีอาหาร ผลิตภัณฑ์บูดูปรุงรสกึ่งสำเร็จรูป จากถั่วหรั่ง เสริมเนื้อปลากระพง เทียม พร้อมทานในถ้วยร้อนการ ประกวดสิ่งประดิษฐ์ของคนรุ่น ใหม่ ปีการศึกษา 2565 ระดับ อาชีวศึกษาจังหวัดสงขลา	นายสุภกฤษ โฉมทอง นายศุภกร สุนชนะตามร์ นายพิชิตุทธิ์ สุวรรณวิภากร นางสาวนิลยา มิ่งสัมพันธ์ นางสาวพิรดาว แปะโพระ นางสาวจาริตา ไชยพงศ์ นางสาวชนิกานต์ รัตนกุล นายณภัทร โคพิชัย นางสาวขวัญหทัย บุษบงค์ นางสาวศิรดา สีดำ	นางสาววทันยา ทองแสง นายชาคริต จันทชาติ นายรชต รัตนวิบูลย์ นางแชนพา บุญมี นางสาวศิวาภรณ์ จินตนา
9	รางวัลเหรียญทอง ประเภท ที่ 4 สิ่งประดิษฐ์ด้านนวัตกรรม และเทคโนโลยีอาหาร คุกกี้เนื้อ ลูกตาลสุกเสริมโปรตีนจากถั่ว	นายเรวัต มณี นางสาวกุลวดี จันทร์คล้าย นางสาวสุนิสา บิลยะขวา นางสาวณัฐริการ์ บุญเลิศ	นางสาวภัสฎาพร พรหมเมศร์ นายสรารุช จินดาเพชร นายรชต รัตนวิบูลย์ นางเตือนตา แสงมณี

ลำดับ ที่	รางวัล/รายละเอียด	นักเรียน/นักศึกษา	ครูผู้ฝึกซ้อม/ควบคุม
	ลูกไก่ การประกวดสิ่งประดิษฐ์ ของคนรุ่นใหม่ ปีการศึกษา 2565 ระดับอาชีวศึกษาจังหวัด สงขลา	นางสาวกิตติยา ใจรักษา นางสาวศศิธร เพ็ชรพัฒน์ นางสาวสิรินภา เปลี่ยนศรี นางสาวพรประทาน จันทร์งาม นางสาวจุฬาลักษณ์ แทนศิริ นายชยพล นิลอนันต์	นางรัฐญา เฟ็งจันทร์
10	รางวัลเหรียญเงิน ประเภทที่ 4 สิ่งประดิษฐ์ด้านนวัตกรรมและ เทคโนโลยีอาหาร วาฟเฟิลจาก กากถั่วเหลืองเสริมข้าวโอ๊ต การ ประกวดสิ่งประดิษฐ์ของคนรุ่น ใหม่ ปีการศึกษา 2565 ระดับ อาชีวศึกษาจังหวัดสงขลา	นางสาวสุภาพร ทวีไธทอง นายเรวัต มณี นางสาวสิรินภา แก้วมาก นางสาวสุนิสา บิลยะขวา นางสาวสิรินภา เปลี่ยนศรี นางสาวสุชาวลี สนธิพิพัฒน์ นางสาวอาทิมา เพชรกระจ่าง นางสาวสุธัญญา สุนกิจ นางสาวพรประทาน จันทร์งาม นางสาวกิตติยา ใจรักษา	นางสาวภัชฎาพร พรหมเมศรี นายสรารุช จินดาเพชร นางสาววทันยา ทองแสง นายภรณ์ยู ภูมิศิริไพบูลย์ นายปรีชา แซ่อึ้ง
11	รางวัลเหรียญเงิน ประเภทที่ 4 สิ่งประดิษฐ์ด้านนวัตกรรมและ เทคโนโลยีอาหาร แครกเกอร์ ข้าวมันปูเสริมเมล็ดเจีย การ ประกวดสิ่งประดิษฐ์ของคนรุ่น ใหม่ ปีการศึกษา 2565 ระดับ อาชีวศึกษาจังหวัดสงขลา	นางสาวบุญยานุช ดាំมโหรีรัตน์ นางสาวเหมือนฝัน สุกกิจ นางสาวอาริยา พรหมพานิช นางสาวกิตติยา ใจรักษา นายชยพล นิลอนันต์ นางสาวสุภาพร ทวีไธทอง นางสาวสุชาวลี สนธิพิพัฒน์ นางสาวสุธัญญา สุนกิจ นางสาวชุติกัญจน์ จันทร์ปาน นางสาวปรีณดา สุระคำแหง	นางอรอนงค์ ศิลป์สาย นายสรารุช จินดาเพชร นางสาวสุภาพร รัตนเกตู นางสาวอุไรวรรณ หมั่นจร นางชลดา ชลหิรัญ
12	รางวัลเหรียญเงิน ประเภทที่ 4 สิ่งประดิษฐ์ด้านนวัตกรรมและ เทคโนโลยีอาหาร ทาร์ตเสริม ธัญพืช การประกวดสิ่งประดิษฐ์ ของคนรุ่นใหม่ ปีการศึกษา 2565 ระดับอาชีวศึกษา จังหวัด สงขลา	นางสาวจุฬาลักษณ์ แทนศิริ นางสาวศิริประภา บุญมาลี นายกันตชาติ ชายทองแก้ว นายฤทธิกร จันวัฒนะ นายภฤตนัน สายศรีโกศล นางสาวณิชนันท์ ไชยกายุทธิ์ นางสาวศศิธร นิมพลี นางสาวจิตาพร บุญช่วย นางสาวฐานิญา อุไรรัตน์ นางสาวทรศนีย์ ทองสิวรรณ	นางสุพัตรา เพ็ชรมณี นายสรารุช จินดาเพชร นางสาววทันยา ทองแสง นางสาวอุไรวรรณ หมั่นจร นายปรีชา สาสิทธิ์

ลำดับ ที่	รางวัล/รายละเอียด	นักเรียน/นักศึกษา	ครูผู้ฝึกซ้อม/ควบคุม
13	ระดับเหรียญเงิน ประเภทที่ 4 สิ่งประดิษฐ์ด้านนวัตกรรมและ เทคโนโลยีอาหาร การพัฒนา ผลิตภัณฑ์หมุยอเสริมข้าวกล้อง งอกและแร่ธาตุจากผักกูด การ ประกวดสิ่งประดิษฐ์ของคนรุ่น ใหม่ ปีการศึกษา 2565 ระดับ อาชีวศึกษาจังหวัดสงขลา	นางสาวศศิธร เพ็ชรพัฒน์ นางสาวสุชาวลี สนธิพิพัฒน์ นางสาวพรรณพัสชา แก้วสนิท นางสาวสุธัญญา สุนกิจ นายภาณุสาร ปานแก้ว นางสาวกุลวดี จันทร์คล้าย นางสาวสิรินาถ แก้วมาก นางสาวสุนิสา บิลยะชวา นางสาวเหมือนฝัน สุพกิจ นางสาวอาริยา พรหมพานิช	นายชาคริต จันทชาติ นายสรารุช จินดาเพ็ชร นางสาวปฎิญา ราชโรจน์ นางสาวอุไรวรรณ หมั่นจร นางสาวปณิชา อุดมประมวล
14	ระดับเหรียญเงิน ประเภทที่ 4 สิ่งประดิษฐ์ด้านนวัตกรรมและ เทคโนโลยีอาหาร ขนมห ครองแครงกรอบจากแป้งข้าว สังข์ หยอดเสริมงาดำ การ ประกวดสิ่งประดิษฐ์ของคนรุ่น ใหม่ ปีการศึกษา 2565 ระดับ อาชีวศึกษาจังหวัดสงขลา	นางสาวฐานิญา อุไรรัตน์ นางสาวศตพร ทองนุ่ม นางสาวจิตาพร บุญช่วย นางสาวศิริญาภรณ์ มากทอง นางสาวศศิธร ฉิมพลี นางสาวสิรารวรรณ น้อยมุสิก นางสาวทรศนีย์ ทองสิวรรณ นางสาวศิริญาภรณ์ มากทอง นางสาวปวีรศา ศรีบุญเอียด นางสาวณภัทร บิลพัฒน์	นางสุพัตรา เพ็ชรหมณี นายสรารุช จินดาเพ็ชร นางสาวภัชฎาพร พรหมเมศร์ นางสาวศิวาภรณ์ จินตนา นางสาวธันยน์นธ์ มณีรัตน์
15	ระดับเหรียญเงิน ประเภทที่ 4 สิ่งประดิษฐ์ด้านนวัตกรรมและ เทคโนโลยีอาหาร แหนมเอ็นไก่ ข้าวสังข์หยดเสริมเห็ดนางฟ้า การประกวดสิ่งประดิษฐ์ของคน รุ่นใหม่ ปี การศึกษา 2565 ระดับอาชีวศึกษาจังหวัดสงขลา	นางสาวอาริยา จิตตมะเส นางสาวศิริญาภรณ์ มากทอง นางสาวศตพร ทองนุ่ม นางสาวสิรารวรรณ น้อยมุสิก นางสาวณภัทร บิลพัฒน์ นางสาวศิริญาภรณ์ มากทอง นางสาวศิริประภา บุญมาลี นางสาวจุฬาลักษณ์ แทนศิริ นางสาวณิชนันท์ ไชยกายยุทธ์ นายฤทธิกร จันวิฒนะ	นางสุพัตรา เพ็ชรหมณี นายสรารุช จินดาเพ็ชร นางสาวศิวาภรณ์ จินตนา นางสาวภัชฎาพร พรหมเมศร์ นางสาวปณิชา อุดมประมวล
16	ระดับเหรียญเงิน ประเภทที่ 4 สิ่งประดิษฐ์ด้านนวัตกรรมและ เทคโนโลยีอาหาร เส้นพาสต้า อาโวคาโดเสริมงาดำ การ	นายณพงศ์ รอดสงค์ นางสาวธนิดา ประสมศรี นางสาวธัญมาศ หัสไทรทอง นางสาวภคนันท์ บุญยัง	นายสรารุช จินดาเพ็ชร นางอรอนงค์ ศิลป์สาย นางสาวปฎิญา ราชโรจน์ นายปรีชา แซ่อึ้ง

ลำดับ ที่	รางวัล/รายละเอียด	นักเรียน/นักศึกษา	ครูผู้ฝึกซ้อม/ควบคุม
	ประกวดสิ่งประดิษฐ์ของคนรุ่นใหม่ ปีการศึกษา 2565 ระดับ อาชีวศึกษาจังหวัดสงขลา	นางสาวหทัยรัฐ รัตนะ นางสาวณัฐวรรณ แสงทอง นางสาวจิราวรรณ สองศรี นายภูมิเศรษฐ์ ทิมลาม นางสาวอภิตา เกิดไก่อแก้ว นายอาลีฟิน ปือราเฮง	นางสาวอุไรวรรณ หมั่นจร
17	ระดับเหรียญเงิน ประเภทที่ 4 สิ่งประดิษฐ์ด้านนวัตกรรมและเทคโนโลยีอาหาร ขนมบัวหิมะ มั่นม่วงเสริมไมยราบ การประกวดสิ่งประดิษฐ์ของคนรุ่นใหม่ ปีการศึกษา 2565 ระดับ อาชีวศึกษาจังหวัดสงขลา	นางสาวสิรินันท์ แก้วชู นางสาวสุภาวดี แก้วสุวรรณ นางสาวรัฐชิตา พรุเพชรแก้ว นางสาวพัทธนันท์ ใยเมือง นางสาวศลิษา หมั่นเหล็ก นางสาวสุดารัตน์ สุประทุม นางสาวศาลิณี กรอบแก้ว นางสาวพีรยา เจ๊ะไ้สะ นายสหรัฐ สุวรรณวัฒน์ นายอาบัส หะยีเจ๊ะเต๊ะ	นายสรารุช จินดาเพชร นางเขมพา บุญมี นางเตือนตา แสงมณี นางสาวรัชฎาพร พรหมเมตร์ นายอัมหมัดอัลฟายัด หะยีตอเลาะ
18	ระดับเหรียญเงิน ประเภทที่ 4 สิ่งประดิษฐ์ด้านนวัตกรรมและเทคโนโลยีอาหาร ขนมเทียนไส้ อินทผลัม การประกวดสิ่งประดิษฐ์ของคนรุ่นใหม่ ปีการศึกษา 2565 ระดับ อาชีวศึกษาจังหวัดสงขลา	นายภูมิเศรษฐ์ ทิมลาม นางสาวอภิตา เกิดไก่อแก้ว นางสาวปัญญาวุฒิ ปานชุม นางสาวสาริณี ไชยภูมิ นายอาลีฟิน ปือราเฮง นายณพงศ์ รอดสงค์ นางสาวณัฐวรรณ แสงทอง นางสาวจิราวรรณ สองศรี นางสาวจิราพร สุวรรณพงศ์ นายอาบัส หะยีเจ๊ะเต๊ะ	นายสรารุช จินดาเพชร นางอรอนงค์ ศิลป์สาย นางสาวสุภาพร รัตนเกตุ นางสาวอุไรวรรณ หมั่นจร นายปรีชา สาลีโกชน์
19	ระดับเหรียญเงิน ประเภทที่ 4 สิ่งประดิษฐ์ด้านนวัตกรรมและเทคโนโลยีอาหาร เครปเค้กข้าว พันธุ์พื้นเมือง การประกวดสิ่งประดิษฐ์ของคนรุ่นใหม่ ปีการศึกษา 2565 ระดับ อาชีวศึกษาจังหวัดสงขลา	นางสาวณัฐวรรณ แสงทอง นางสาวจิราวรรณ สองศรี นางสาวเกตุราพร เกตุระหงษ์ นางสาวกุลฉัตร ช่วยบุญ นางสาวจิราพร สุวรรณพงศ์ นางสาวชลธิชา พรหมณี นางสาวธัญมาศ หัสไทรทอง นางสาวหทัยรัฐ รัตนะ นางสาวธนิดา ประสมศรี นายณพงศ์ รอดสงค์	นายสรารุช จินดาเพชร นางพราวภรณ์ ประทีปเกาะ นายรชต รัตนวิบูลย์ นางสาวรัชฎาพร พรหมเมตร์ นางรัญญา เฟ็งจันทร์

ลำดับ ที่	รางวัล/รายละเอียด	นักเรียน/นักศึกษา	ครูผู้ฝึกซ้อม/ควบคุม
20	ระดับเหรียญเงิน ประเภทที่ 4 สิ่งประดิษฐ์ด้านนวัตกรรม และ เทคโนโลยีอาหาร ขนมซูครีม มันม่วง การประกวด สิ่งประดิษฐ์ของคนรุ่นใหม่ ปี การศึกษา 2565 ระดับ อาชีวศึกษาจังหวัดสงขลา	นางสาวสุภารัตน์ สุประทุม นางสาวศาลีณี กรอบแก้ว นางสาวพีรยา เจ๊ะไสาระ นายสหรัฐ สุวรรณวัฒน์ นายอาบัส หะยีเจ๊ะเต๊ะ นางสาวสิรินันท์ แก้วชู นางสาวสุภาวดี แก้วสุวรรณ นางสาวรัฐชิตา พรเพชรแก้ว นางสาวพัทธนันต์ ไยเมือง นางสาวศลิษา สมันเหล็ก	นายสรารุช จินดาเพชร นางแซนพา บุญมี นายภรณ์ยู ภูมิศิริไพบูลย์ นางสาวภัสฎาพร พรหมเมศร์ นางชลลดา ชลหิรัญ
21	ระดับเหรียญเงิน ประเภทที่ 4 สิ่งประดิษฐ์ด้านนวัตกรรมและ เทคโนโลยีอาหาร การพัฒนา ผลิตภัณฑ์ข้าวเหนียวมูนถั่ว เหลืองเพื่อสุขภาพ การ ประกวดสิ่งประดิษฐ์ของคนรุ่นใหม่ ปีการศึกษา 2565 ระดับ อาชีวศึกษาจังหวัดสงขลา	นางสาวภรณ์ทิรา เวชภักดิ์ นางสาวสิรินันท์ แก้วชู นางสาวอารยา หมานสา นางสาวรัฐชิตา พรเพชรแก้ว นางสาวพีรภัทร จิตมณี นางสาวสุภาวดี แก้วสุวรรณ นางสาวอลิษา หมานอิน นางสาวศาลีณี กรอบแก้ว นางสาวปัญญาวุฒิ ปานชุม นางสาวศลิษา สมันเหล็ก	นายชาคริต จันทชาติ นายสรารุช จินดาเพชร นางสาววทันยา ทองแสง นางสาวอุไรวรรณ หมั่นจร นางสาวธันยพันธ์ มณีรัตน์
22	รางวัลชนะเลิศ เหรียญเงิน ประเภทที่ 6 สิ่งประดิษฐ์ด้าน นวัตกรรมและเทคโนโลยี ผลิตภัณฑ์เชิงพาณิชย์ แผ่นรอง ฝาซังโครกสมุนไพรมะเขือ การ ประกวดสิ่งประดิษฐ์ของคนรุ่นใหม่ ปีการศึกษา 2565 ระดับ อาชีวศึกษาจังหวัดสงขลา	นางสาวกชกร นงค์เยาว์ นางสาวปิยวรรณ เริ่มสกุล นางสาวปฐุมวรรณ วงศ์वाल นางสาวกนกวรรณ เกิด สมบุญ นายจักรรินทร์ ฤทธิโต นางสาวนาตาชา รมณียอดิ กานต์ นางสาวอารยา ลิ่นทอง	นางสาวภัสฎาพร พรหมเมศร์ นางสาวอุไรวรรณ หมั่นจร นางสาววาสนา ชูสวัสดิ์ นายปรีชา แซ่อึ้ง สามัญ นางสาวพิมพ์ใจ ลิ้มวัฒนา
23	รางวัลชนะเลิศ มาตรฐาน เหรียญทอง การแข่งขันทักษะ การผสมเครื่องดื่ม ประเภท Flair Bartender ระดับปวช./ ปวส.ระดับชาติ ในการแข่งขัน ทักษะวิชาชีพ และทักษะ พื้นฐาน งานประชุมองค์การนัก	นางสาวเบญมาศ ไชยสวัสดิ์ (Bartender) นางสาววรรตติกาล บุญหลง (Barback)	นางสาวนฤวรรณ รัตนะรัต

ลำดับ ที่	รางวัล/รายละเอียด	นักเรียน/นักศึกษา	ครูผู้ฝึกซ้อม/ควบคุม
	วิชาชีพในอนาคตแห่งประเทศไทยระดับชาติ ครั้งที่ 31 ประจำปีการศึกษา 2565		
24	รางวัลชมเชย มาตรฐานเหรียญทอง การแข่งขันทักษะการใช้เทคโนโลยีคอมพิวเตอร์ผลิตหนังสือราชการภายนอก ระดับปวส. ในการแข่งขันทักษะวิชาชีพ และทักษะพื้นฐาน งานประชุมองค์การนักวิชาชีพในอนาคตแห่งประเทศไทยระดับชาติ ครั้งที่ 31 ประจำปีการศึกษา 2565	นางสาวอมรรัตน์ รัตน์จันทร์	นางณัฐการ์ณ ศรีสุวรรณ และคณะครูภาควิชาการจัดการสำนักงาน
25	รางวัลรองชนะเลิศอันดับ 2 มาตรฐานเหรียญทองแดง การประกวดร้องเพลงไทยสากลหญิง ระดับปวช./ปวส. ในการแข่งขันทักษะวิชาชีพ และทักษะพื้นฐาน งานประชุมองค์การนักวิชาชีพในอนาคตแห่งประเทศไทยระดับชาติ ครั้งที่ 31 ประจำปีการศึกษา 2565	นางสาววาสนา สายทอง	นางสาวปณิชา อุดมประมวล
26	รางวัลชนะเลิศอันดับที่ 1 มาตรฐานเหรียญทอง ทักษะการผสมเครื่องดื่ม ประเภท Classic Bartender ระดับปวช./ปวส. ในการแข่งขันทักษะวิชาชีพ และทักษะพื้นฐาน งานประชุมวิชาการองค์การนักวิชาชีพในอนาคตแห่งประเทศไทย (อวท.) ระดับภาคใต้ ครั้งที่ 33 ประจำปีการศึกษา 2565	นางสาวปฤศษา ไชยภักดี	นางสาวนฤวรรณ รัตนะรัต
27	รางวัลรองชนะเลิศอันดับ 1 มาตรฐานระดับเหรียญทอง การประกวดร้องเพลงไทย	นางสาวเสาวภาคย์ อินทมะโน	นางสาวนริศรา วายุภักดี

ลำดับ ที่	รางวัล/รายละเอียด	นักเรียน/นักศึกษา	ครูผู้ฝึกซ้อม/ควบคุม
	สากล หญิง ระดับปวช./ปวส. ในการแข่งขันทักษะวิชาชีพ และทักษะพื้นฐาน งานประชุม องค์การนักวิชาชีพในอนาคต แห่งประเทศไทยระดับชาติ ครั้งที่ 31 ประจำปีการศึกษา 2565		
28	รางวัลชมเชย ระดับเหรียญ ทองแดง ประเภทวิชาวิจิตร ศิลป์ "ทักษะองค์ประกอบศิลป์ (Composition Art) ระดับ ปวช./ปวส. ประเภท ทีม" การ แข่งขันทักษะวิชาชีพ และ ทักษะพื้นฐาน งานประชุม วิชาการองค์การนักวิชาชีพใน อนาคตแห่งประเทศไทย ระดับชาติ ครั้งที่ 31 ประจำปี การศึกษา 2565	นางสาวกัญต์ฤทัย บุญรอด นายธีรพงศ์ บัวแก้ว	นายสันติ ทองมี
29	รางวัลชนะเลิศ มาตรฐาน เหรียญทอง ทักษะการผสม เครื่องดื่ม ประเภท Flair Bartender ระดับปวช./ปวส. ในการแข่งขันทักษะวิชาชีพ และทักษะพื้นฐาน งานประชุม วิชาการองค์การนักวิชาชีพใน อนาคตแห่งประเทศไทย (อวท.) ระดับภาคใต้ ครั้งที่ 33 ประจำปีการศึกษา 2565	นางสาวเบญมาศ ไชยสวัสดิ์	นางสาวนฤวรรณ รัตนะรัต
30	รางวัลชมเชย มาตรฐานเหรียญ ทอง ทักษะวิดีโอคอนเทนต์ สื่อ โฆษณาสินค้าสร้างสรรค์ ระดับ ปวช. ในการแข่งขันทักษะ วิชาชีพ และทักษะพื้นฐาน งาน ประชุมวิชาการองค์การนัก วิชาชีพในอนาคตแห่งประเทศไทย ระดับชาติ ครั้งที่ 31 ประจำปีการศึกษา 2565	นายกิตติพงษ์ นราภิรมย์ นายภูมิพัฒน์ ปานฉ่ำ นายริชาร์ท การ์ตัน	คุณครูเกศจิรา อินทภูมิ

ลำดับ ที่	รางวัล/รายละเอียด	นักเรียน/นักศึกษา	ครูผู้ฝึกซ้อม/ควบคุม
31	รางวัลชมเชย ระดับเหรียญทอง "ทักษะการประดิษฐ์ภาชนะใบตอง และแกะสลักผลไม้พร้อมรับประทาน ระดับ ปวช. ประเภท ทีม" การแข่งขันทักษะวิชาชีพ และทักษะพื้นฐาน งานประชุมวิชาการองค์การนักวิชาชีพในอนาคตแห่งประเทศไทย ระดับชาติ ครั้งที่ 31 ประจำปีการศึกษา 2565	นางสาวพิณทิพย์ ไชยชาญยุทธ์ นางสาววิญญู แก่นคง นางสาวธนิษฐ์ รักษาชน นางสาวศิริวรรณ ศรีษะสม	นางรังสิมา บุญมีชัย
32	นายธีรพันธ์ คงจันทร์ ครูผู้ควบคุม ได้รับ รางวัลชมเชย ระดับเหรียญทอง "ทักษะการประดิษฐ์กระดาษเข้าของขวัญเทศกาลสงกรานต์ ระดับ ปวส. ประเภท ทีม" การแข่งขันทักษะวิชาชีพ และทักษะพื้นฐาน งานประชุมวิชาการองค์การนักวิชาชีพในอนาคตแห่งประเทศไทย ระดับชาติ ครั้งที่ 31 ประจำปีการศึกษา 2565	นายวิศิษฐ์ อินอุทัย นายวิชชัย หนูชูแก้ว นางสาวรัตนาวดี บุญชุมณี	นายธีรพันธ์ คงจันทร์
33	รางวัลรองชนะเลิศอันดับ 4 มาตรฐานระดับเหรียญทอง "ทักษะการใช้คอมพิวเตอร์ในงานบัญชี ระดับปวช." ในการแข่งขันทักษะวิชาชีพ และทักษะพื้นฐานในงานประชุมวิชาการองค์การนักวิชาชีพในอนาคตแห่งประเทศไทย (อวท.) ระดับภาค ครั้งที่ 33	นางสาวสุนิสา สุขสวัสดิ์ นางสาวอามานีน นกแอนทมาน	นางสาวโสรยา ตาแก้ว ครูผู้ควบคุม ได้รับ
34	รางวัลรองชนะเลิศอันดับ 4 มาตรฐานระดับเหรียญทอง "ทักษะการใช้คอมพิวเตอร์ในงานบัญชี ระดับปวช." ในการแข่งขันทักษะวิชาชีพ และทักษะพื้นฐานในงานประชุม	นางสาวณัฐวดี ชุมชาติ นายนิติ สวนแก้ว	นางสาวกฤษณา จุตสังข์

ลำดับ ที่	รางวัล/รายละเอียด	นักเรียน/นักศึกษา	ครูผู้ฝึกซ้อม/ควบคุม
	วิชาการรองกรรมการนักวิชาชีพในอนาคตแห่งประเทศไทย (อวท.) ระดับภาค ครั้งที่ 33		
35	รางวัลรองชนะเลิศอันดับ 4 มาตรฐานระดับเหรียญทอง “ทักษะการนำเสนอขายสินค้า (The Marketing Challenge) ระดับ ปวช.” ในการแข่งขันทักษะวิชาชีพ และทักษะพื้นฐานในงานประชุมวิชาการรองกรรมการนักวิชาชีพในอนาคตแห่งประเทศไทย (อวท.) ระดับภาค ครั้งที่ 33 ประจำปีการศึกษา 2565	นางสาวสุจิรา แก้วสาสุข นางสาวกฤตมา เจนจบ นางสาวณิชา แซ่เฮ่า นางสาวปรีชยา หนูพุ่ม	นางสาวณัชชญา อุไรรัตน์
36	รางวัลรองชนะเลิศเหรียญทอง มาตรฐานระดับเหรียญทอง “ทักษะการประกอบอาหารไทยเชิงธุรกิจ ประเภท ชุดอาหารว่างบรรจุกล่อง (Food Box set) ระดับ ปวช.” ในการแข่งขันทักษะวิชาชีพ และทักษะพื้นฐานในงานประชุมวิชาการรองกรรมการนักวิชาชีพในอนาคตแห่งประเทศไทย (อวท.) ระดับภาค ครั้งที่ 33 ประจำปีการศึกษา 2565	นายธนภัทร อุดมรัตน์ นายอชิรวัฒน์ รุ่งเรืองไพบุลย์ นางสาวจิรัญญา พิศลยบุตร	นางพรสวรรค์ ประทีปเกาะ
37	รางวัลรองชนะเลิศเหรียญทอง มาตรฐานระดับเหรียญทอง “ทักษะการออกแบบและประกอบอาหารเชิงธุรกิจ ระดับ ปวส.” ในการแข่งขันทักษะวิชาชีพ และทักษะพื้นฐานในงานประชุมวิชาการรองกรรมการนักวิชาชีพในอนาคตแห่งประเทศไทย (อวท.) ระดับภาค ครั้งที่ 33 ประจำปีการศึกษา 2565	นางสาวสิรินันท์ แก้วชู นายณพงศ์ รอดสงค์ นายเรวัต มณี	นายชาคริต จันทชาติ

ลำดับ ที่	รางวัล/รายละเอียด	นักเรียน/นักศึกษา	ครูผู้ฝึกซ้อม/ควบคุม
38	รองชนะเลิศอันดับ 3 มาตรฐานระดับเหรียญทอง "ทักษะการออกแบบอัตลักษณ์ศูนย์บ่มเพาะในสถานศึกษา (CI Design Branding) ระดับ ปวส." ในการแข่งขันทักษะวิชาชีพ และทักษะพื้นฐานในงานประชุมวิชาการรองการนักวิชาชีพในอนาคตแห่งประเทศไทย (อวท.) ระดับภาค ครั้งที่ 33 ประจำปีการศึกษา 2565	นายชวิน พูลสนอง นายธีรภัทร พิษนไพบูลย์	นายวศิน ดาราสุรย์
39	รองชนะเลิศอันดับ 3 มาตรฐานระดับเหรียญทอง "ทักษะการนำเที่ยว สูดยอดมัคคุเทศก์ (Tour Guiding Skill Contest) ระดับ ปวส." ในการแข่งขันทักษะวิชาชีพ และทักษะพื้นฐานในงานประชุมวิชาการรองการนักวิชาชีพในอนาคตแห่งประเทศไทย (อวท.) ระดับภาค ครั้งที่ 33 ประจำปีการศึกษา 2565	นางสาวอรพรรณ เศษวรรณ โคตร	นายณภัทร มีลาย
40	รางวัลรองชมเชย มาตรฐานระดับเหรียญทองแดง "ทักษะการพัฒนานวัตกรรมธุรกิจดิจิทัล ระดับ ปวส." ในการแข่งขันทักษะวิชาชีพ และทักษะพื้นฐานในงานประชุมวิชาการรองการนักวิชาชีพในอนาคตแห่งประเทศไทย (อวท.) ระดับภาค ครั้งที่ 33 ประจำปีการศึกษา 2565	นายธีรชาติ แซ่ม่อวม นายนนท์ธชัย ศรีวิไล นายศุภณัฐ รัตนบุรี นายเพชร ทองปลั่ง	นายราชพงศ์ ทองราช
41	รางวัลรองชมเชย มาตรฐานระดับเหรียญทองแดง "ทักษะการเขียนแผนธุรกิจ ระดับ ปวส." ในการแข่งขันทักษะ	นางสาวธนพร ไชวขวัญ นางสาวปฐมวรรณ วงศ์वाल นางสาวปิยวรรณ เริ่มสกุล นางสาวชกร นงค์เยาว์	นางสาวภัชฎาพร พรหมเมศร์

ลำดับ ที่	รางวัล/รายละเอียด	นักเรียน/นักศึกษา	ครูผู้ฝึกซ้อม/ควบคุม
	วิชาชีพ และทักษะพื้นฐานในงานประชุมวิชาการรองกรรมการนักวิชาชีพในอนาคตแห่งประเทศไทย (อวท.) ระดับภาค ครั้งที่ 33 ประจำปีการศึกษา 2565	นางสาวขวัญหทัย บุษบงค์ นางสาวศิริดา สีดำ	

ด้านที่ 2
ข้อมูลบุคลากร

→ จำนวนบุคลากรของวิทยาลัยอาชีวศึกษาสงขลา

ในปีการศึกษา 2565 วิทยาลัยอาชีวศึกษาสงขลา มีบุคลากร ซึ่งประกอบด้วย ข้าราชการครู และบุคลากรทางการศึกษา ตามรายละเอียดในตาราง

ตารางแสดง ข้อมูลบุคลากรวิทยาลัยอาชีวศึกษาสงขลา จำแนกตามประเภทบุคลากร

ลำดับ	สถานภาพในการปฏิบัติงาน	จำนวน
1	ผู้บริหาร	5 คน
2	ข้าราชการครู	78 คน
3	ข้าราชการพลเรือนสามัญ	1 คน
4	พนักงานราชการ (ครู)	20 คน
5	พนักงานราชการ (สายสนับสนุนการสอน)	11 คน
6	ลูกจ้างประจำ	6 คน
7	ครูอัตราจ้าง	2 คน
8	ลูกจ้างชั่วคราว	24 คน
รวมทั้งสิ้น		148 คน

หมายเหตุ : ไม่นับรวมจำนวนครูจ้างชาวต่างชาติและครูจ้างรายชั่วโมง

แผนภูมิ ข้อมูลบุคลากรวิทยาลัยอาชีวศึกษาสงขลา จำแนกตามสถานภาพในการปฏิบัติงาน

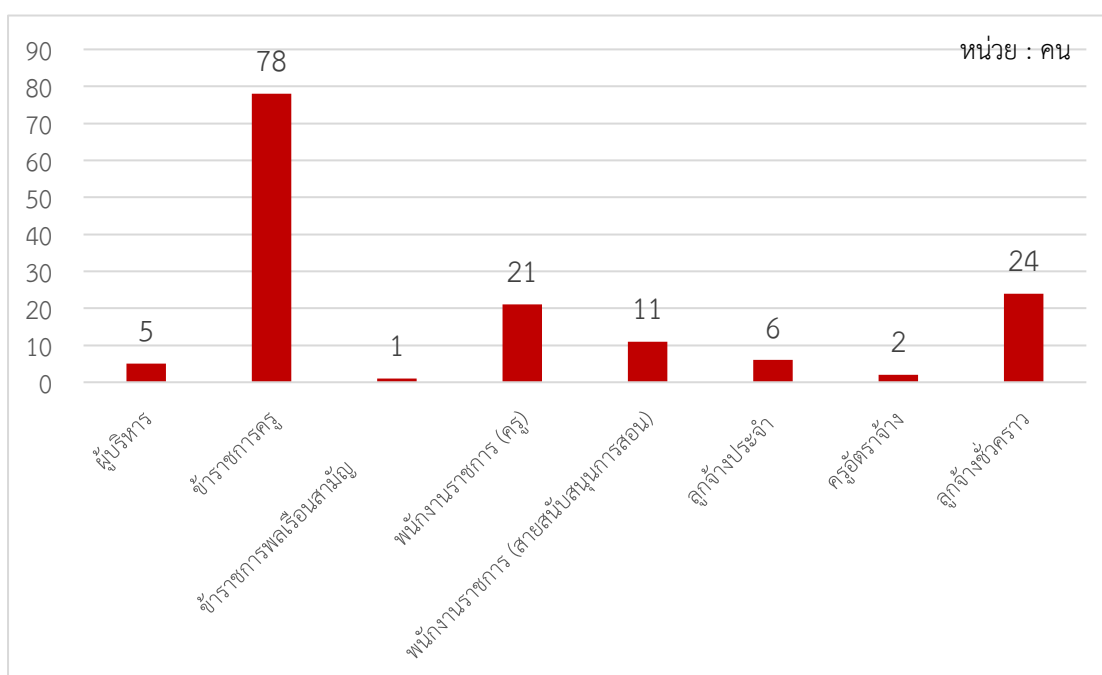

ที่มา : งานบุคลากร (ข้อมูล ณ วันที่ 30 กันยายน 2565)

ตารางแสดง ข้อมูลผู้บริหารสถานศึกษา จำแนกตามระดับการปฏิบัติงานและวุฒิการศึกษา

ประเภท	จำนวน	ระดับการปฏิบัติงาน				วุฒิการศึกษา		
		คศ.1	คศ.2	คศ.3	คศ.4	ป.เอก	ป.โท	ป.ตรี
ผู้อำนวยการ	1	-	-	1	-	-	1	-
รองผู้อำนวยการ	4	-	-	3	1	-	4	-
รวม	5	-	-	4	1	-	5	-

แผนภูมิที่ 2 ข้อมูลผู้บริหารสถานศึกษา จำแนกตามระดับการปฏิบัติงานและวุฒิการศึกษา

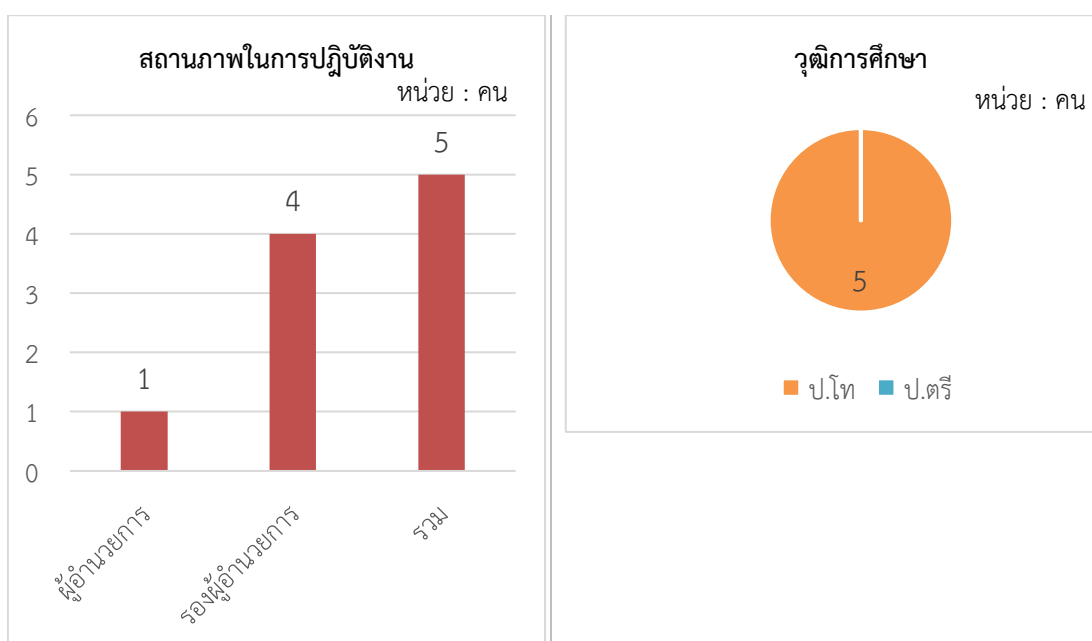

ตารางแสดง ข้อมูลบุคลากรครูภาควิชาการตลาดและธุรกิจค้าปลีก จำแนกตามสถานภาพในการปฏิบัติงาน ระดับการปฏิบัติงานและวุฒิการศึกษา

สถานภาพ ในการปฏิบัติงาน	จำนวน	ระดับการปฏิบัติงาน				วุฒิการศึกษา		
		ครูผู้ช่วย	คศ.1	คศ.2	คศ.3	ป.เอก	ป.โท	ป.ตรี
ข้าราชการครู	7	2	3	-	2	1	3	3
พนักงานราชการ(ครู)	-	-	-	-	-	-	-	-
รวม	7	2	3	-	2	1	3	3

แผนภูมิที่ 3 ข้อมูลบุคลากรครูภาควิชาการตลาดและธุรกิจค้าปลีก จำแนกตามสถานภาพในการปฏิบัติงานและวุฒิการศึกษา



ตารางแสดง ข้อมูลบุคลากรครูภาควิชาการบัญชี จำแนกตามสถานภาพในการปฏิบัติงาน ระดับการปฏิบัติงานและวุฒิการศึกษา

สถานภาพ ในการปฏิบัติงาน	จำนวน	ระดับการปฏิบัติงาน				วุฒิการศึกษา		
		ครูผู้ช่วย	คศ.1	คศ.2	คศ.3	ป.เอก	ป.โท	ป.ตรี
ข้าราชการครู	8	5	2	1	-	-	2	6
พนักงานราชการครู	3	-	-	-	-	-	-	3
รวม	11	5	2	1	0	0	2	9

แผนภูมิที่ 4 ข้อมูลบุคลากรครูภาควิชาการบัญชี จำแนกตามสถานภาพในการปฏิบัติงานและวุฒิการศึกษา

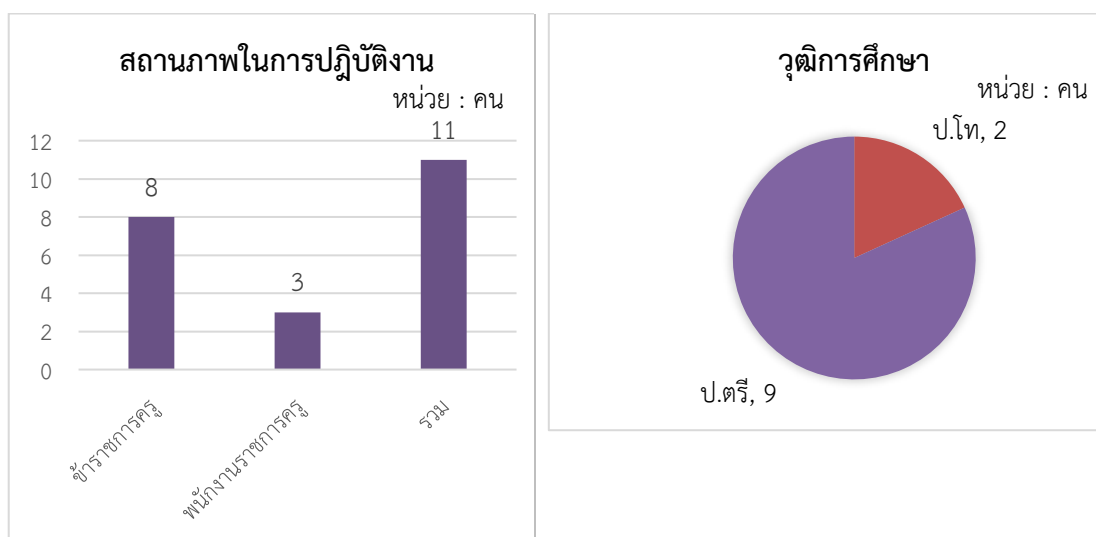

ตารางแสดง ข้อมูลบุคลากรครุภาควิชาการเลขานุการและการจัดการสำนักงาน จำแนกตาม สถานภาพในการปฏิบัติงาน ระดับการปฏิบัติงานและวุฒิการศึกษา

สถานภาพ ในการปฏิบัติงาน	จำนวน	ระดับการปฏิบัติงาน				วุฒิการศึกษา		
		ครูผู้ช่วย	คศ.1	คศ.2	คศ.3	ป.เอก	ป.โท	ป.ตรี
ข้าราชการครู	8	2	1	5	-	-	3	5
พนักงานราชการครู	2	-	-	-	-	-	-	2
รวม	10	2	1	5	0	0	3	7

แผนภูมิที่ 5 ข้อมูลบุคลากรครุภาควิชาการเลขานุการและการจัดการสำนักงาน จำแนกตามระดับการปฏิบัติงานและวุฒิการศึกษา

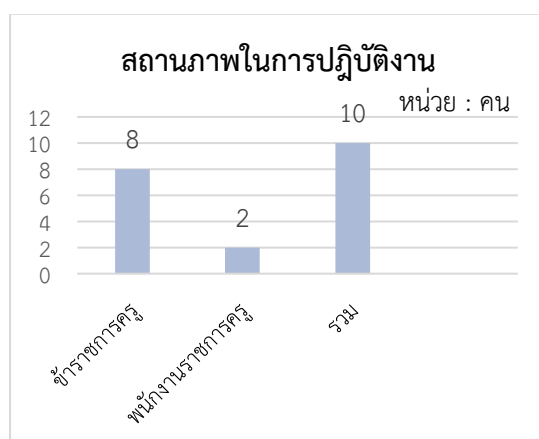

ตารางแสดง ข้อมูลบุคลากรครุภาควิชาคหกรรมศาสตร์ จำแนกตามสถานภาพในการปฏิบัติงาน ระดับการปฏิบัติงานและวุฒิการศึกษา

สถานภาพ ในการปฏิบัติงาน	จำนวน	ระดับการปฏิบัติงาน				วุฒิการศึกษา		
		ครูผู้ช่วย	คศ.1	คศ.2	คศ.3	ป.เอก	ป.โท	ป.ตรี
ข้าราชการครู	3	3	-	-	-	-	-	3
รวม	3	3	-	-	-	-	-	3

แผนภูมิที่ 6 ข้อมูลบุคลากรครุภาควิชาคหกรรมธุรกิจ จำแนกตามระดับการปฏิบัติงานและวุฒิการศึกษา

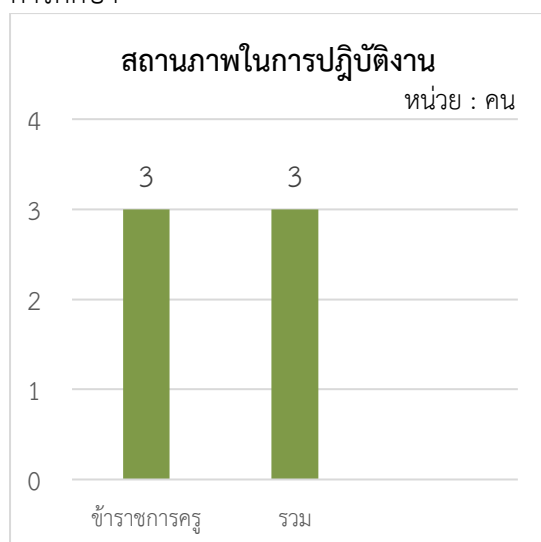

ตารางแสดง ข้อมูลบุคลากรครุภาควิชาคอมพิวเตอร์ธุรกิจ จำแนกตามสถานภาพในการปฏิบัติงาน ระดับการปฏิบัติงานและวุฒิการศึกษา

สถานภาพ ในการปฏิบัติงาน	จำนวน	ระดับการปฏิบัติงาน				วุฒิการศึกษา		
		ครูผู้ช่วย	คศ.1	คศ.2	คศ.3	ป.เอก	ป.โท	ป.ตรี
ข้าราชการครู	9	2	-	4	3	-	6	3
พนักงานราชการครู	2	-	-	-	-	-	-	2
รวม	11	2	-	4	3	-	6	5

แผนภูมิที่ 7 ข้อมูลบุคลากรครุภาควิชาคอมพิวเตอร์ธุรกิจ จำแนกตามระดับการปฏิบัติงานและวุฒิการศึกษา

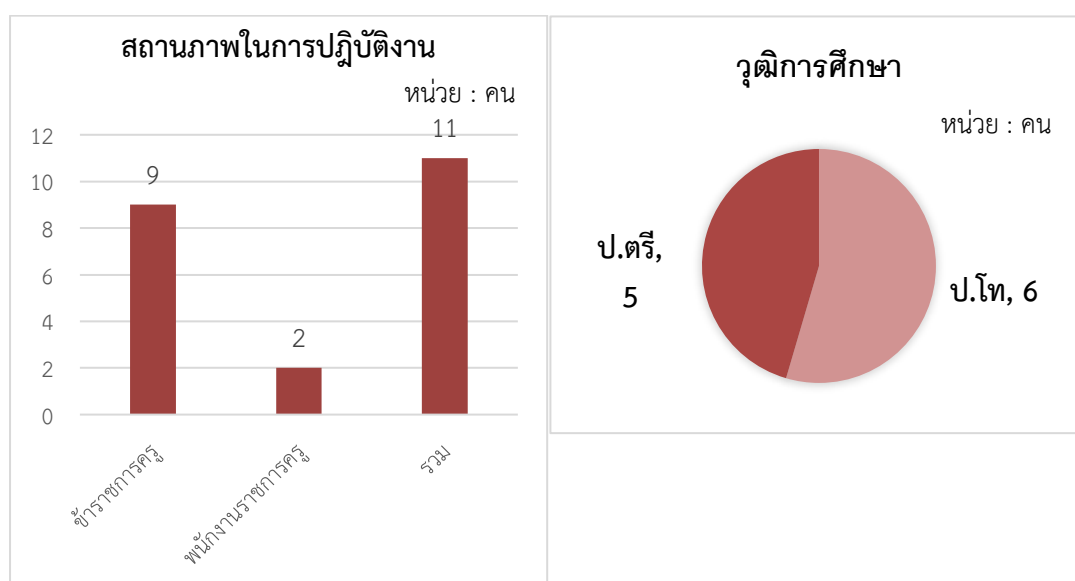

ตารางแสดง ข้อมูลบุคลากรครุภาควิชาศิลปกรรม จำแนกตามสถานภาพในการปฏิบัติงาน ระดับการปฏิบัติงานและวุฒิการศึกษา

สถานภาพ ในการปฏิบัติงาน	จำนวน	ระดับการปฏิบัติงาน				วุฒิการศึกษา		
		ครูผู้ช่วย	คศ.1	คศ.2	คศ.3	ป.เอก	ป.โท	ป.ตรี
ข้าราชการครู	5	3	-	1	1	-	2	3
พนักงานราชการ ครู	2	-	-	-	-	-	-	2
ครูอัตราจ้าง	1	-	-	-	-	-	-	1
รวม	8	3	0	1	1	0	2	6

แผนภูมิที่ 8 ข้อมูลบุคลากรครุภาควิชาศิลปะ จำแนกตามระดับการปฏิบัติงานและวุฒิการศึกษา

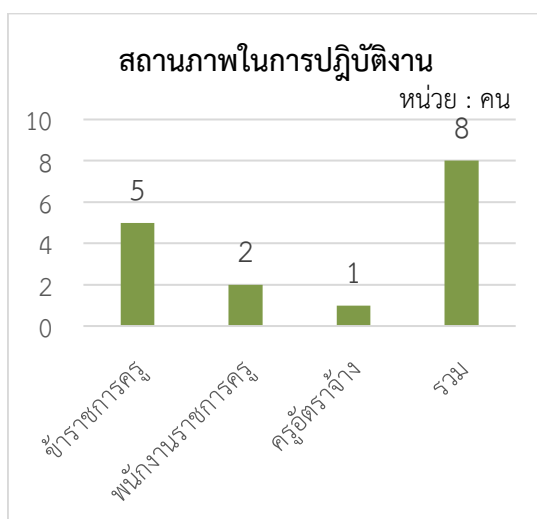

ตารางแสดง ข้อมูลบุคลากรครุภาควิชาสามัญสัมพันธ์ จำแนกตามสถานภาพในการปฏิบัติงาน ระดับการปฏิบัติงานและวุฒิการศึกษา

สถานภาพ ในการปฏิบัติงาน	จำนวน	ระดับการปฏิบัติงาน				วุฒิการศึกษา		
		ครูผู้ช่วย	คศ.1	คศ.2	คศ.3	ป.เอก	ป.โท	ป.ตรี
ข้าราชการครู	19	4	5	7	3	-	5	14
ลูกจ้างประจำครู	1	-	-	-	-	-	1	-
พนักงานราชการครู	4	1	3	8	2	-	-	4
ครูอัตราจ้าง	1	-	-	-	-	-	-	1
รวม	25	5	8	15	5	0	6	19

แผนภูมิที่ 9 ข้อมูลบุคลากรครุภาควิชาสามัญสัมพันธ์ จำแนกตามระดับการปฏิบัติงานและวุฒิการศึกษา

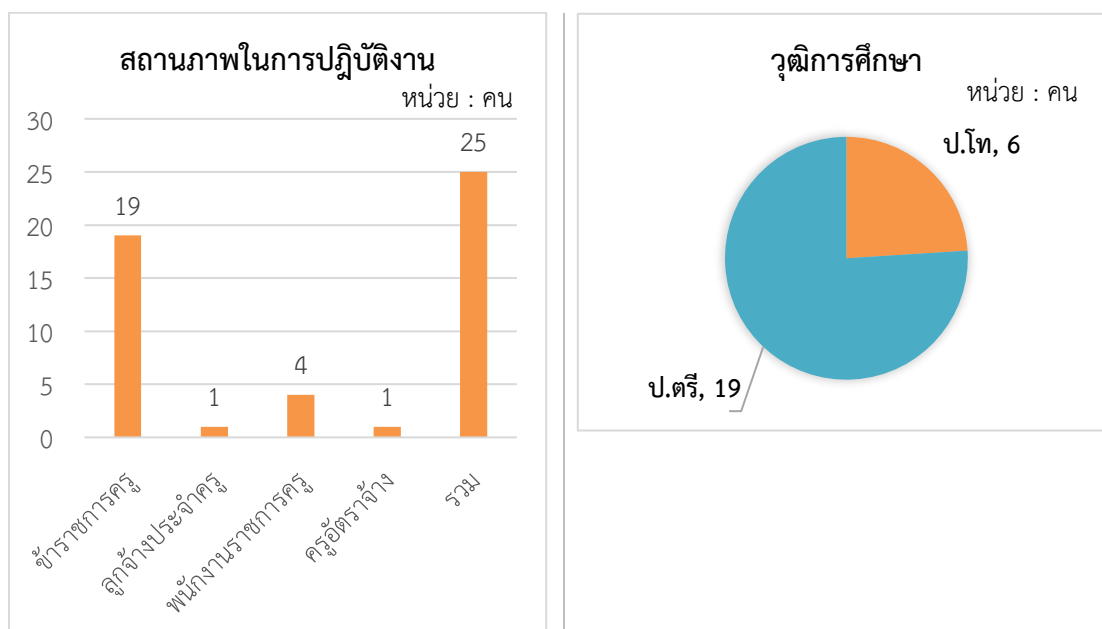

ตารางแสดง ข้อมูลบุคลากรครูภาควิชาอาหารและโภชนาการ/อุตสาหกรรมอาหาร จำแนกตามสถานภาพในการปฏิบัติงาน ระดับการปฏิบัติงานและวุฒิการศึกษา

สถานภาพ ในการปฏิบัติงาน	จำนวน	ระดับการปฏิบัติงาน					วุฒิการศึกษา		
		ครูผู้ช่วย	คศ.1	คศ.2	คศ.3	คศ.4	ป.เอก	ป.โท	ป.ตรี
ข้าราชการครู	10	2	3	1	4	-	-	4	6
พนักงานราชการครู	3	-	-	-	-	-	-	-	3
รวม	13	2	3	1	4	-	0	4	9

แผนภูมิที่ 10 ข้อมูลบุคลากรครูภาควิชาอาหารและโภชนาการ/อุตสาหกรรมอาหาร จำแนกตามระดับการปฏิบัติงานและวุฒิการศึกษา

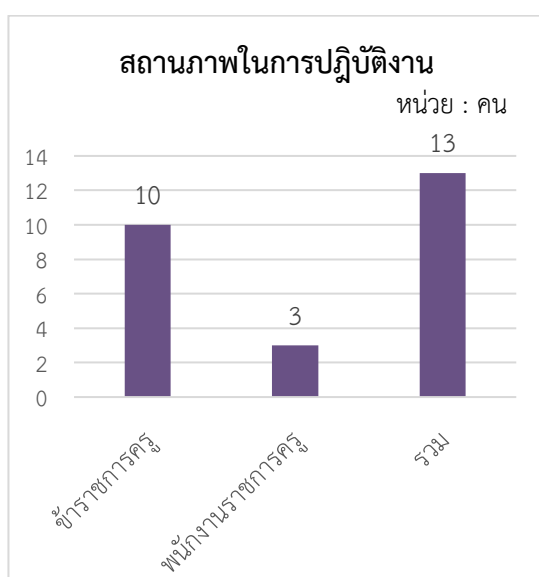

ตารางแสดง ข้อมูลบุคลากรครูภาควิชาการโรงแรม จำแนกตามสถานภาพในการปฏิบัติงาน ระดับการปฏิบัติงานและวุฒิการศึกษา

สถานภาพ ในการปฏิบัติงาน	จำนวน	ระดับการปฏิบัติงาน				วุฒิการศึกษา		
		ครูผู้ช่วย	คศ.1	คศ.2	คศ.3	ป.เอก	ป.โท	ป.ตรี
ข้าราชการครู	4	2	1	-	1	-	1	3
พนักงานราชการครู	4	-	-	-	-	-	-	4
รวม	8	2	1	0	1	0	1	7

แผนภูมิที่ 11 ข้อมูลบุคลากรครูภาควิชาการโรงแรม จำแนกตามระดับการปฏิบัติงานและวุฒิการศึกษา

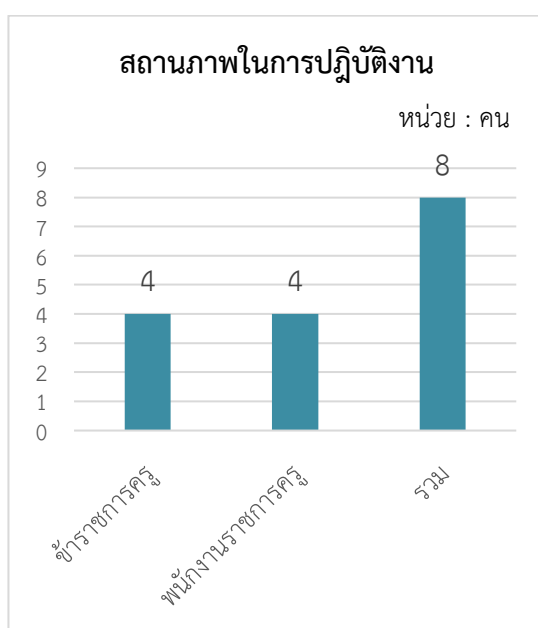

ตารางแสดง ข้อมูลบุคลากรครุภาควิชาธุรกิจความงาม จำแนกตามสถานภาพในการปฏิบัติงาน ระดับ
การปฏิบัติงานและวุฒิการศึกษา

สถานภาพ ในการปฏิบัติงาน	จำนวน	ระดับการปฏิบัติงาน				วุฒิการศึกษา		
		ครูผู้ช่วย	คศ.1	คศ.2	คศ.3	ป.เอก	ป.โท	ป.ตรี
ข้าราชการครู	2	1	-	-	1	-	1	1
พนักงานราชการครู	1	-	-	-	-	-	-	1
รวม	3	1	0	0	1	0	1	2

แผนภูมิที่ 11 ข้อมูลบุคลากรครุภาควิชาธุรกิจความงาม จำแนกตามระดับการปฏิบัติงานและวุฒิ
การศึกษา

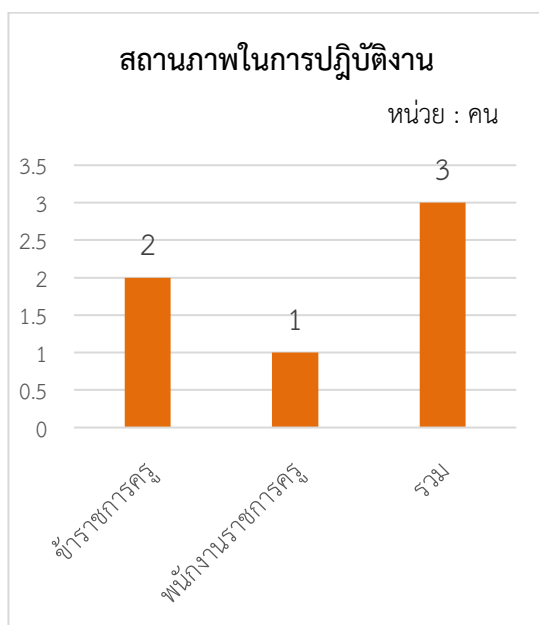

ตารางแสดง ข้อมูลบุคลากรครูภาควิชาการท่องเที่ยว จำแนกตามสถานภาพในการปฏิบัติงาน ระดับการปฏิบัติงานและวุฒิการศึกษา

สถานภาพ ในการปฏิบัติงาน	จำนวน	ระดับการปฏิบัติงาน				วุฒิการศึกษา		
		ครูผู้ช่วย	คศ.1	คศ.2	คศ.3	ป.เอก	ป.โท	ป.ตรี
ข้าราชการครู	3	1	1	1	-	-	1	2
รวม	3	1	1	1	-	-	1	2

แผนภูมิที่ 11 ข้อมูลบุคลากรครูภาควิชาอุตสาหกรรมการท่องเที่ยว จำแนกตามระดับการปฏิบัติงานและวุฒิการศึกษา

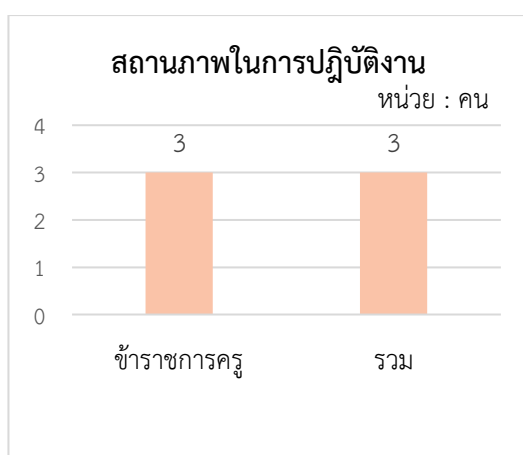

ตารางแสดง ข้อมูลบุคลากรสายสนับสนุนการสอน จำแนกตามระดับการปฏิบัติงานและวุฒิการศึกษา

สถานภาพในการปฏิบัติงาน	จำนวน	วุฒิการศึกษา			
		ป.เอก	ป.โท	ป.ตรี	ต่ำกว่า ป.ตรี
ข้าราชการพลเรือนสามัญ	1	-	-	1	-
ลูกจ้างประจำ	6	-	1	-	5
พนักงานราชการ	32	-	-	32	-
ลูกจ้างชั่วคราว	26	-	-	6	20
รวม	65	-	1	39	25

แผนภูมิที่ 12 ข้อมูลบุคลากรสายสนับสนุนการสอน จำแนกตามระดับวุฒิการศึกษาและตำแหน่ง

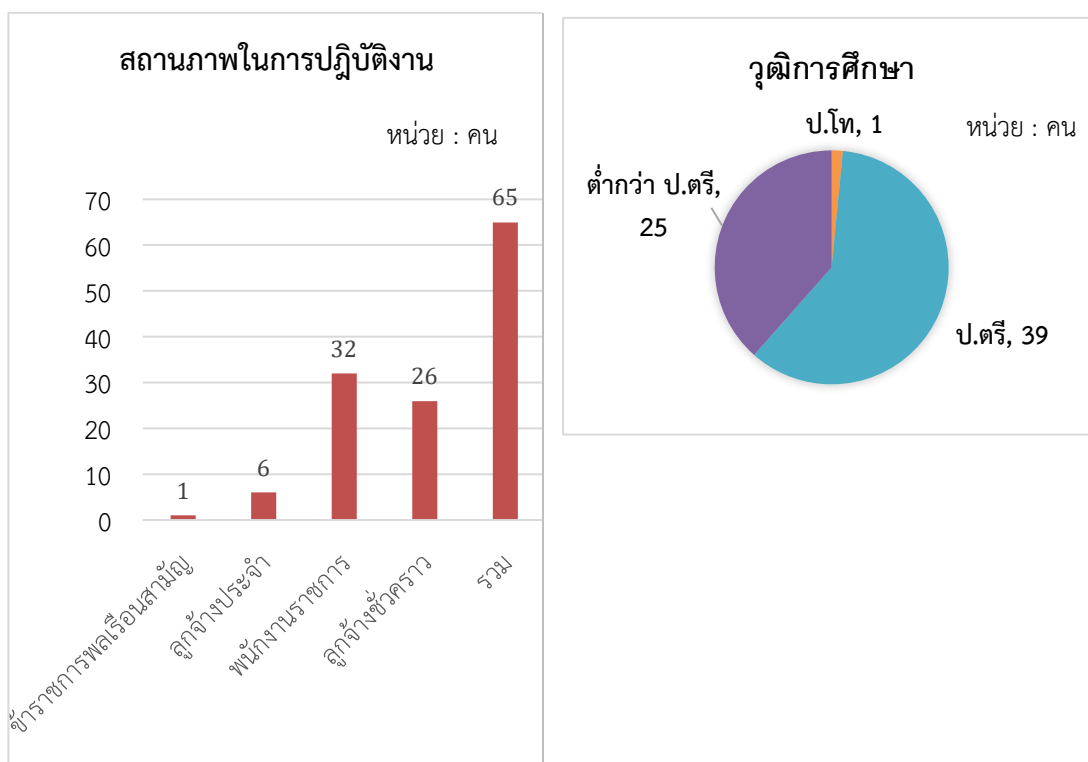

ด้านที่ 3 ข้อมูลนักเรียน นักศึกษา

→ จำนวนนักเรียน นักศึกษา

ในปีการศึกษา 2565 วิทยาลัยฯ มีนักเรียน นักศึกษา ซึ่งประกอบด้วย นักเรียนระดับประกาศนียบัตรวิชาชีพ (ปวช.) นักศึกษาระดับประกาศนียบัตรวิชาชีพชั้นสูง (ปวส.) และนักศึกษาระดับปริญญาตรีสายเทคโนโลยีหรือสายปฏิบัติการ ดังรายละเอียดในตาราง
ตารางแสดงจำนวนผู้เรียนในระดับปวช. จำแนกตามเพศ

ลำดับ	สาขาวิชา	ปวช.1			ปวช.2			ปวช.3			รวมทั้งสิ้น
		ชาย	หญิง	รวม	ชาย	หญิง	รวม	ชาย	หญิง	รวม	
1	การบัญชี	3	78	81	2	72	74	5	96	101	256
2	การตลาด	1	48	49	1	29	30	2	31	33	112
3	การเลขานุการ	0	0	0	0	0	0	0	23	23	23
4	คอมพิวเตอร์ ธุรกิจ	21	39	60	27	46	73	28	39	67	200
5	การจัดการ สำนักงาน	1	24	25	2	26	28	0	8	8	61
6	คอมพิวเตอร์ กราฟิก	33	24	57	49	21	70	28	9	37	164
7	อาหารและ โภชนาการ	10	31	41	13	50	63	13	29	42	146
8	คหกรรม ศาสตร์/ คหกรรมเพื่อ การโรงแรม	0	0	0	0	4	4	0	8	8	12
9	การโรงแรม MEP	5	12	17	0	13	13	3	37	40	70
10	การท่องเที่ยว	0	0	0	2	9	11	3	15	18	29
รวมทั้งสิ้น		74	256	330	96	270	366	82	295	377	1073

ตารางแสดงจำนวนผู้เรียนในระดับปวส. จำแนกตามเพศ

ลำดับ	สาขาวิชา	ปวส.1			ปวส.2			รวมทั้งสิ้น
		ชาย	หญิง	รวม	ชาย	หญิง	รวม	
1	การบัญชี	12	143	155	10	118	128	283
2	การตลาด	8	43	51	3	33	36	87
3	เทคโนโลยีธุรกิจดิจิทัล	38	37	75	18	48	66	141
4	การจัดการธุรกิจค้าปลีก	0	15	15	0	11	11	26
5	การจัดการสำนักงาน	4	62	66	3	86	89	155
6	ดิจิทัลกราฟิก	24	16	40	12	4	16	56
7	อาหารและโภชนาการ	10	50	60	13	53	66	126
8	คหกรรมศาสตร์/ธ.ดอกไม้	5	4	9	2	4	6	15
9	ธุรกิจความงาม	0	3	3	1	9	10	13
10	การโรงแรม	6	16	22	1	17	18	40
11	การท่องเที่ยว MEP	2	10	12	4	10	14	26
รวมทั้งสิ้น		109	399	508	67	393	460	968

ตารางแสดงจำนวนผู้เรียนในระดับปวส. จำแนกตามเพศ

ลำดับ	สาขาวิชา	ปริญญาตรีปี 1			ปริญญาตรีปี 2			รวมทั้งสิ้น
		ชาย	หญิง	รวม	ชาย	หญิง	รวม	
1	การบัญชี	2	20	22	0	22	22	44
รวมทั้งสิ้น		2	20	22	0	22	22	44

® ภาควิชาการบัญชี

ตารางแสดง ข้อมูลนักเรียน นักศึกษาภาควิชาการบัญชี จำแนกตามเพศและระดับที่เปิดสอน

ประกาศนียบัตรวิชาชีพ (ปวช.)		จำนวนนักเรียน		
		ชาย	หญิง	รวม
	ปวช. 1	3	78	81
	ปวช. 2	2	72	74
	ปวช. 3	5	96	101
รวม		10	246	256
ประกาศนียบัตรวิชาชีพชั้นสูง (ปวส.)		จำนวนนักศึกษา		
		ชาย	หญิง	รวม
	ปวส. 1	12	143	155
	ปวส. 2	10	118	128
รวม		22	261	283
ปริญญาตรีสายเทคโนโลยี (ทลบ.)		จำนวนนักศึกษา		
		ชาย	หญิง	รวม
	ปริญญาตรี ปี 1	2	20	22
	ปริญญาตรี ปี 2	0	22	22
รวม		2	42	44

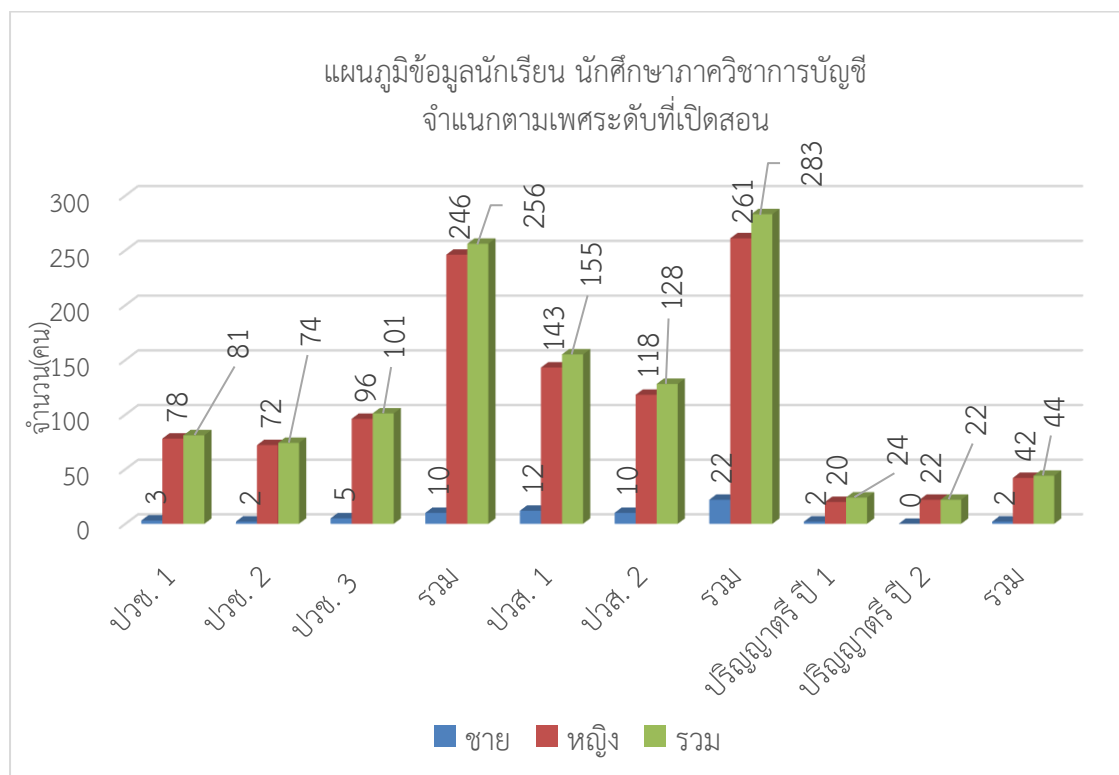

® วิชาการตลาดและธุรกิจค้าปลีก

ตารางแสดง ข้อมูลนักเรียน นักศึกษาภาควิชาการตลาดและธุรกิจค้าปลีก จำแนกตามเพศและระดับที่เปิดสอน

ประกาศนียบัตรวิชาชีพ (ปวช.)		จำนวนนักเรียน		
		ชาย	หญิง	รวม
	ปวช. 1	1	48	49
	ปวช. 2	1	29	30
	ปวช. 3	2	31	33
	รวม	4	108	112
ประกาศนียบัตรวิชาชีพชั้นสูง (ปวส.การตลาด)		จำนวนนักศึกษา		
		ชาย	หญิง	รวม
	ปวส. 1	8	43	51
	ปวส. 2	3	33	36
	รวม	11	76	87
ประกาศนียบัตรวิชาชีพชั้นสูง (ปวส.ธุรกิจค้าปลีก)		จำนวนนักศึกษา		
		ชาย	หญิง	รวม
	ปวส. 1	0	15	15
	ปวส. 2	0	11	11
	รวม	0	26	26

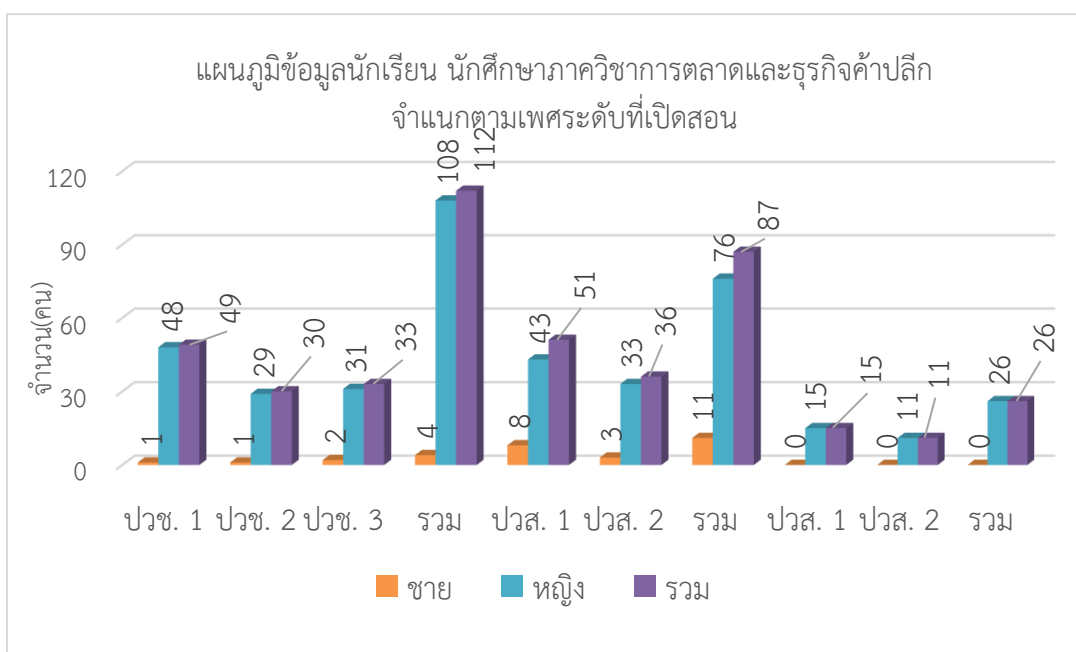

® ภาควิชาการเลขานุการและการจัดการสำนักงาน

ตารางแสดง ข้อมูลนักเรียน นักศึกษาภาควิชาการเลขานุการและการจัดการสำนักงาน จำแนกตาม เพศและระดับที่เปิดสอน

ประกาศนียบัตรวิชาชีพ (ปวช.)		จำนวนนักเรียน		
		ชาย	หญิง	รวม
ปวช. 1(การจัดการสำนักงาน)		1	24	25
ปวช. 2		2	26	28
ปวช. 3		0	8	8
รวม		3	58	61
ประกาศนียบัตรวิชาชีพชั้นสูง (ปวส.)		จำนวนนักศึกษา		
		ชาย	หญิง	รวม
ปวส. 1		4	62	66
ปวส. 2		3	86	89
รวม		7	148	155

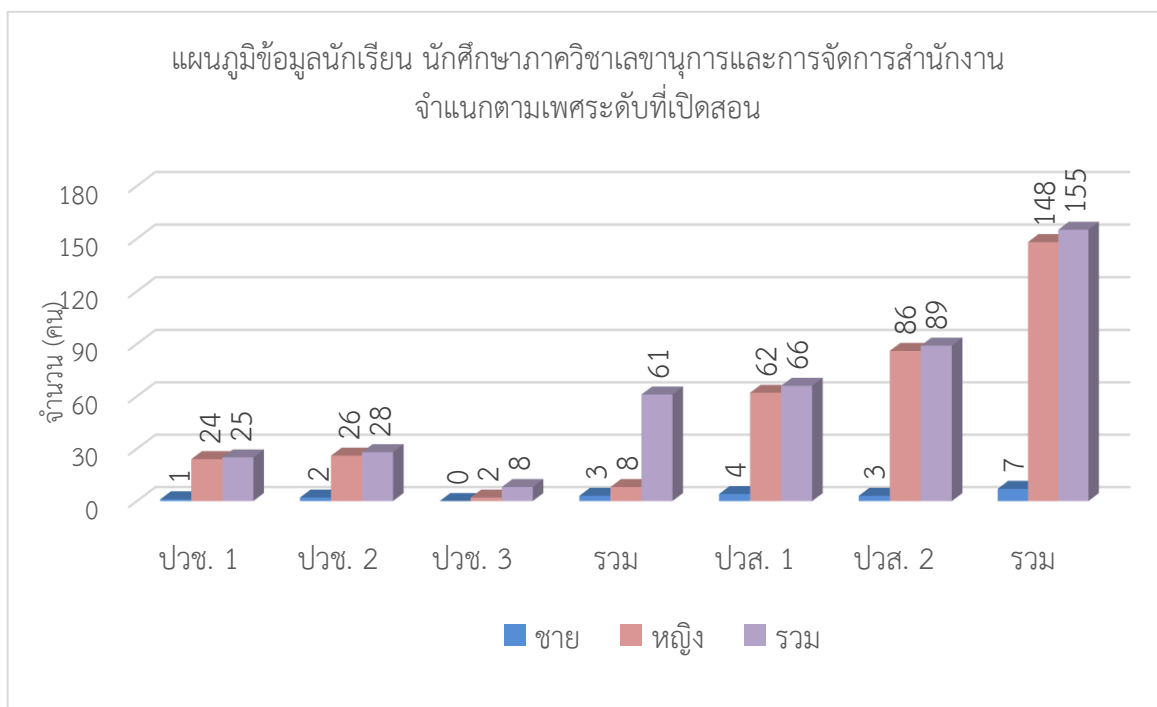

® ภาควิชาคอมพิวเตอร์ธุรกิจ

ตารางแสดง ข้อมูลนักเรียน นักศึกษาภาควิชาคอมพิวเตอร์ธุรกิจและเทคโนโลยีธุรกิจดิจิทัล จำแนกตามเพศและระดับที่เปิดสอน

ประกาศนียบัตรวิชาชีพ (ปวช.)

จำนวนนักเรียน

	ชาย	หญิง	รวม
ปวช. 1	21	39	60
ปวช. 2	27	46	73
ปวช. 3	28	39	67
รวม	76	124	200
ประกาศนียบัตรวิชาชีพชั้นสูง (ปวส.เทคโนโลยีธุรกิจดิจิทัล)	จำนวนนักศึกษา		
	ชาย	หญิง	รวม
ปวส. 1	38	37	75
ปวส. 2	18	48	66
รวม	56	85	141

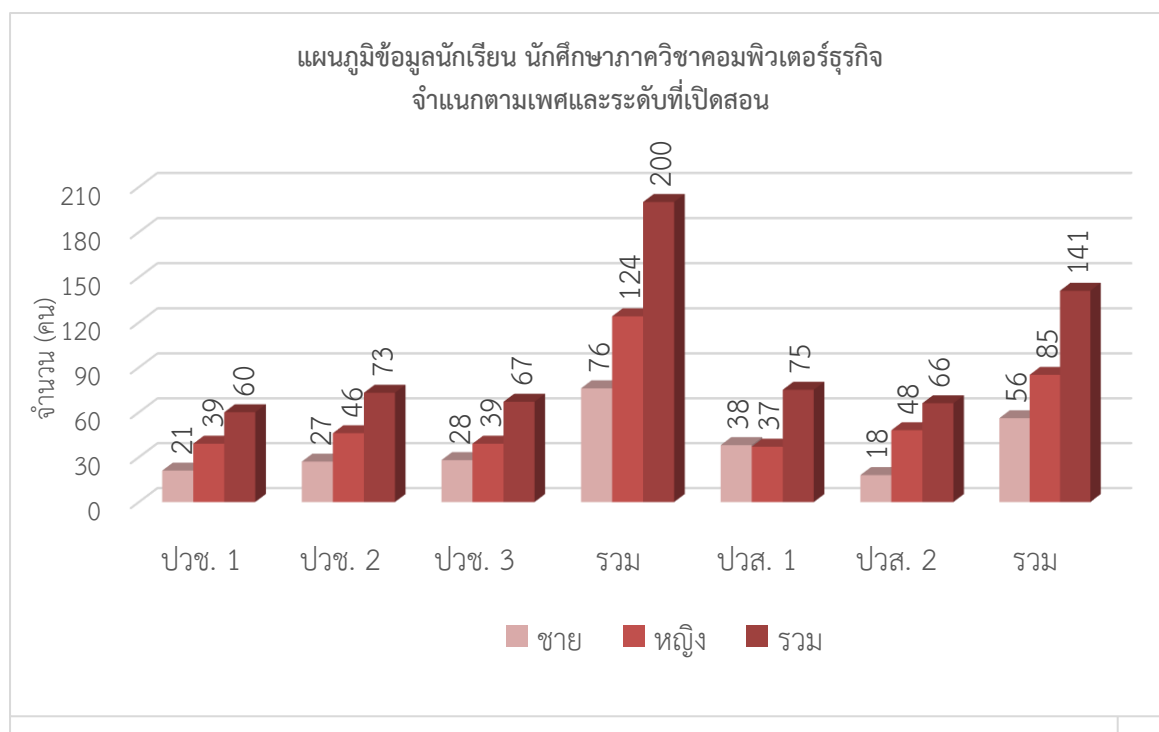

® ภาควิชาศิลปกรรม

ตารางแสดง ข้อมูลนักเรียน นักศึกษาภาควิชาศิลปกรรม จำแนกตามเพศและระดับที่เปิดสอน

ประกาศนียบัตรวิชาชีพ (ปวช.)	จำนวนนักเรียน		
	ชาย	หญิง	รวม
ปวช. 1	33	24	57
ปวช. 2	49	21	70
ปวช. 3	28	9	37
รวม	110	54	164
ประกาศนียบัตรวิชาชีพชั้นสูง (ปวส.)	จำนวนนักศึกษา		
	ชาย	หญิง	รวม
ปวส. 1	24	16	40
ปวส. 2	12	4	16
	36	20	56

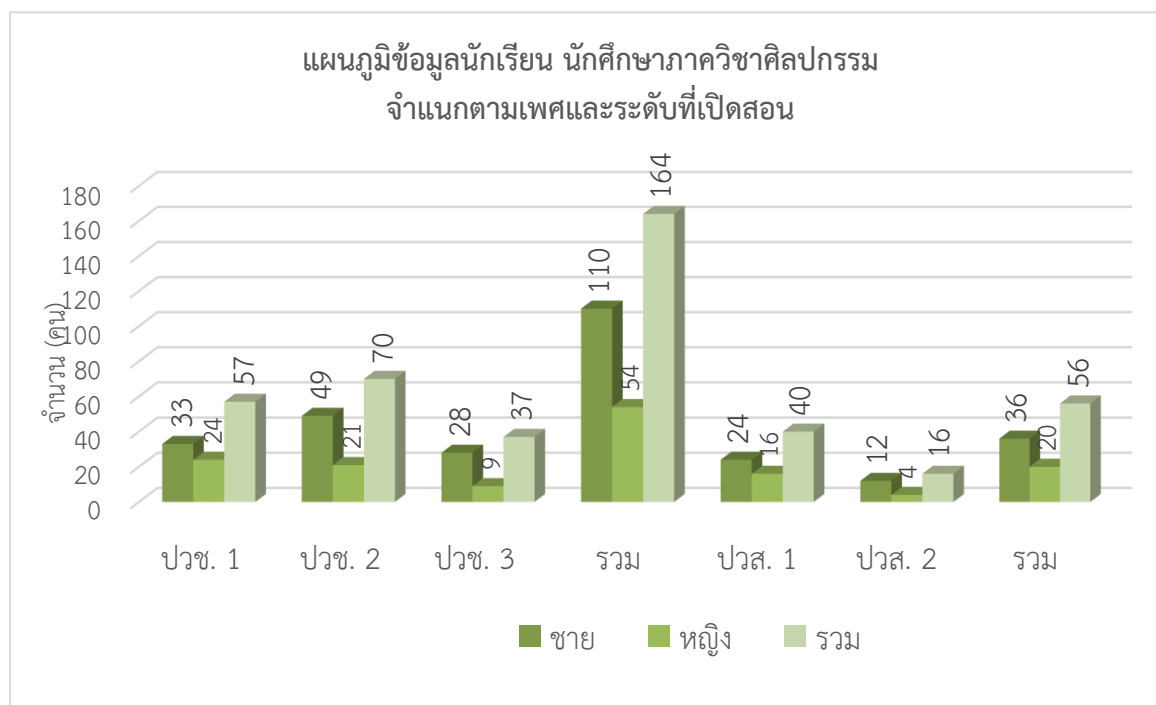

® ภาควิชาอาหารและโภชนาการ

ตารางแสดง ข้อมูลนักเรียน นักศึกษาภาควิชาอาหารและโภชนาการ จำแนกตามเพศและระดับที่เปิดสอน

ประกาศนียบัตรวิชาชีพ (ปวช.)		จำนวนนักเรียน		
		ชาย	หญิง	รวม
สาขาวิชาอาหารและโภชนาการ				
	ปวช. 1	10	31	41
	ปวช. 2	13	50	63
	ปวช. 3	13	29	42
	รวม	36	110	146
ประกาศนียบัตรวิชาชีพชั้นสูง (ปวส.)		จำนวนนักศึกษา		
		ชาย	หญิง	รวม
สาขาวิชาอาหารและโภชนาการ				
	ปวส. 1	10	50	60
	ปวส. 2	13	53	66
	รวม	23	103	126

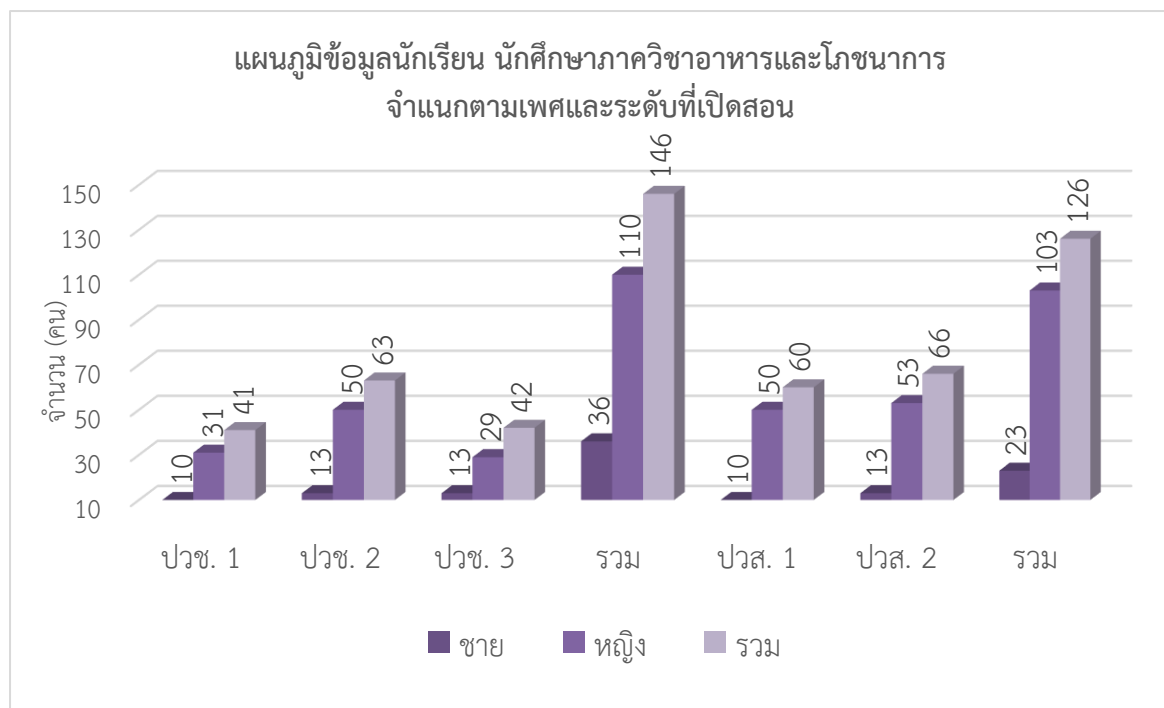

® ภาควิชาคหกรรม

ตารางแสดง ข้อมูลนักเรียน นักศึกษาภาควิชาคหกรรม จำแนกตามเพศและระดับที่เปิดสอน

คหกรรมศาสตร์ คหกรรมเพื่อการโรงแรม	จำนวนนักเรียน		
	ชาย	หญิง	รวม
ปวช. 1	0	0	0
ปวช. 2	0	4	4
ปวช. 3	0	8	8
รวม	0	12	12
สาขาวิชาการบริหารคหกรรมศาสตร์ สาขาวิชาการจัดการงานดอกไม้ฯ	จำนวนนักศึกษา		
	ชาย	หญิง	รวม
ปวส. 1	5	4	9
ปวส. 2	2	4	6
รวม	7	8	15
สาขาวิชาธุรกิจความงาม	จำนวนนักศึกษา		
	ชาย	หญิง	รวม
ปวส. 1	0	3	3
ปวส. 2	1	9	10
รวม	1	12	13

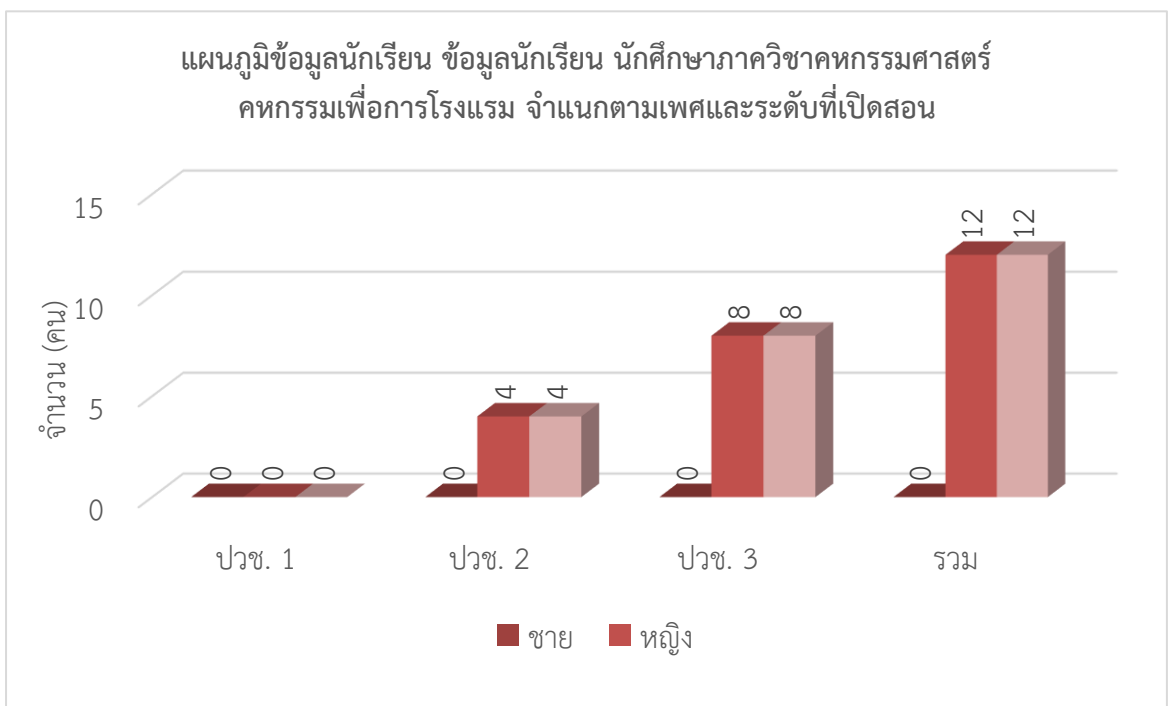

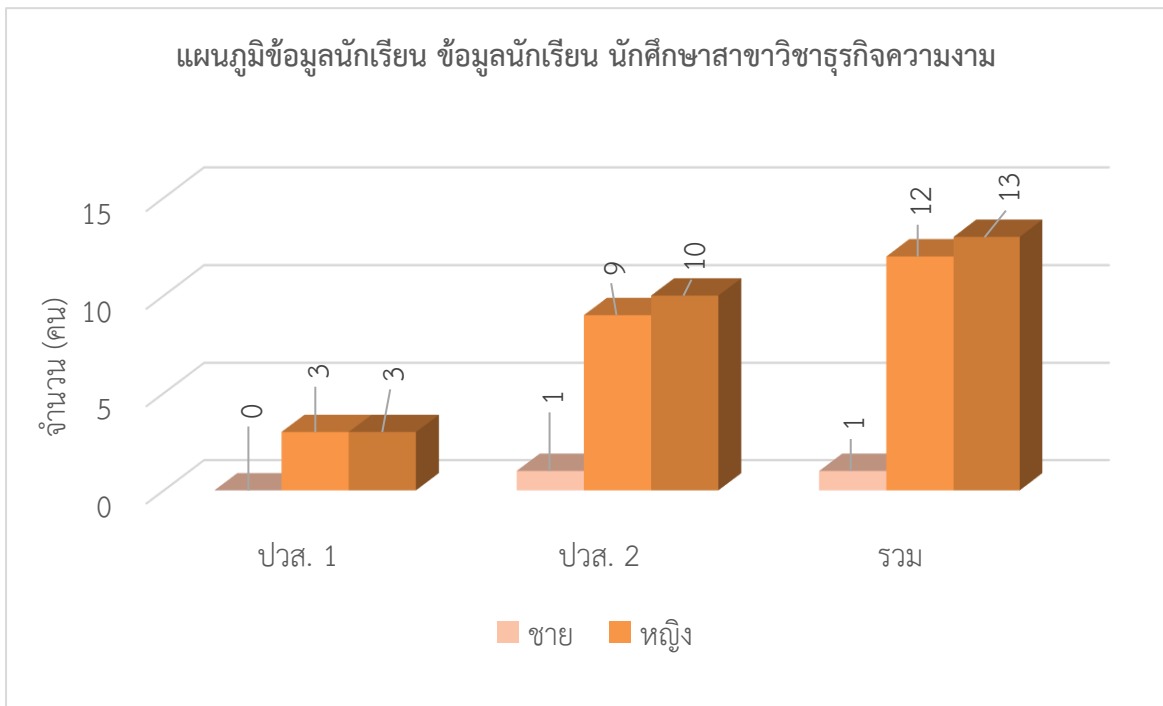
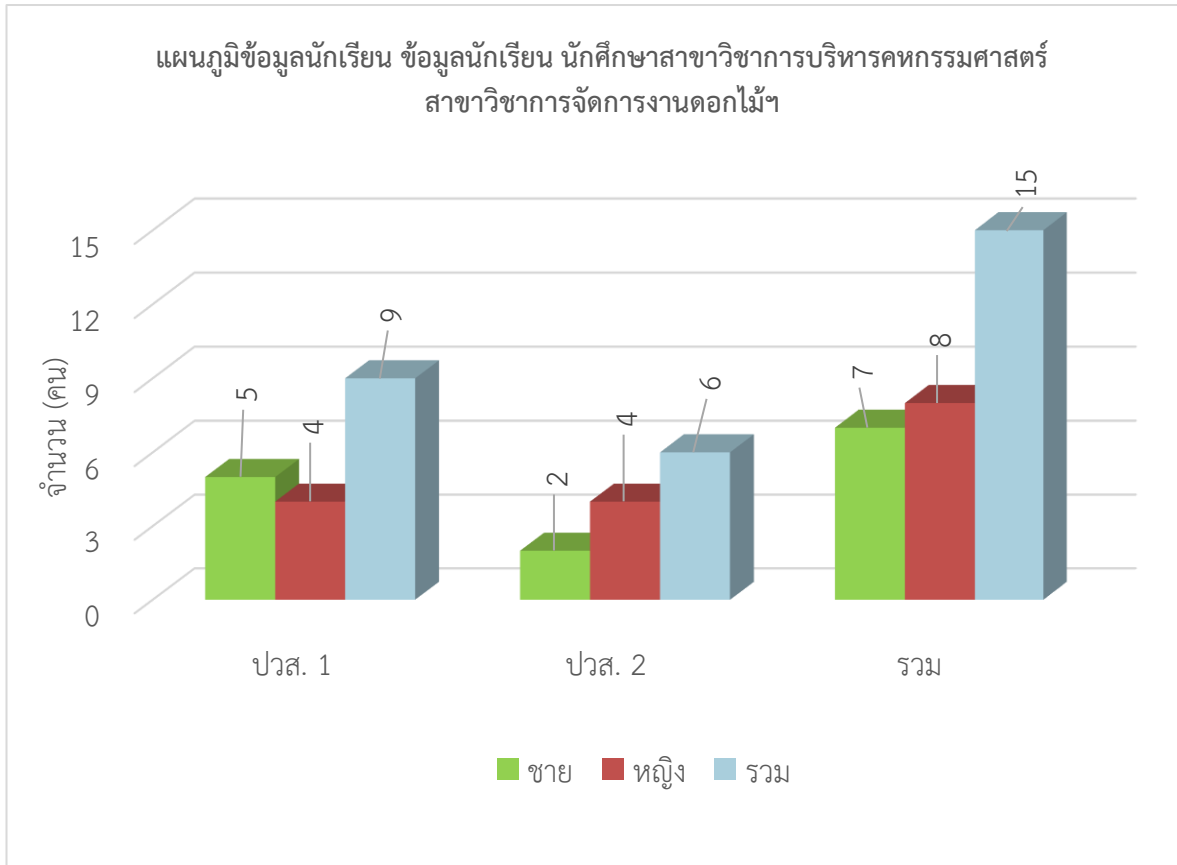

® ภาควิชาอุตสาหกรรมท่องเที่ยว

ตารางแสดง ข้อมูลนักเรียน นักศึกษาภาควิชาอุตสาหกรรมท่องเที่ยว จำแนกตามเพศและระดับที่เปิดสอน

ประกาศนียบัตรวิชาชีพ (ปวช.)		จำนวนนักเรียน		
		ชาย	หญิง	รวม
สาขาวิชาการโรงแรมสาขางาน				
การโรงแรม MEP				
ปวช. 1		5	12	17
ปวช. 2		0	13	13
ปวช. 3		3	37	40
รวม		8	62	70
สาขาวิชาการท่องเที่ยว MEP				
		ชาย	หญิง	รวม
ปวช. 1		0	0	0
ปวช. 2		2	9	11
ปวช. 3		3	15	18
รวม		5	24	29

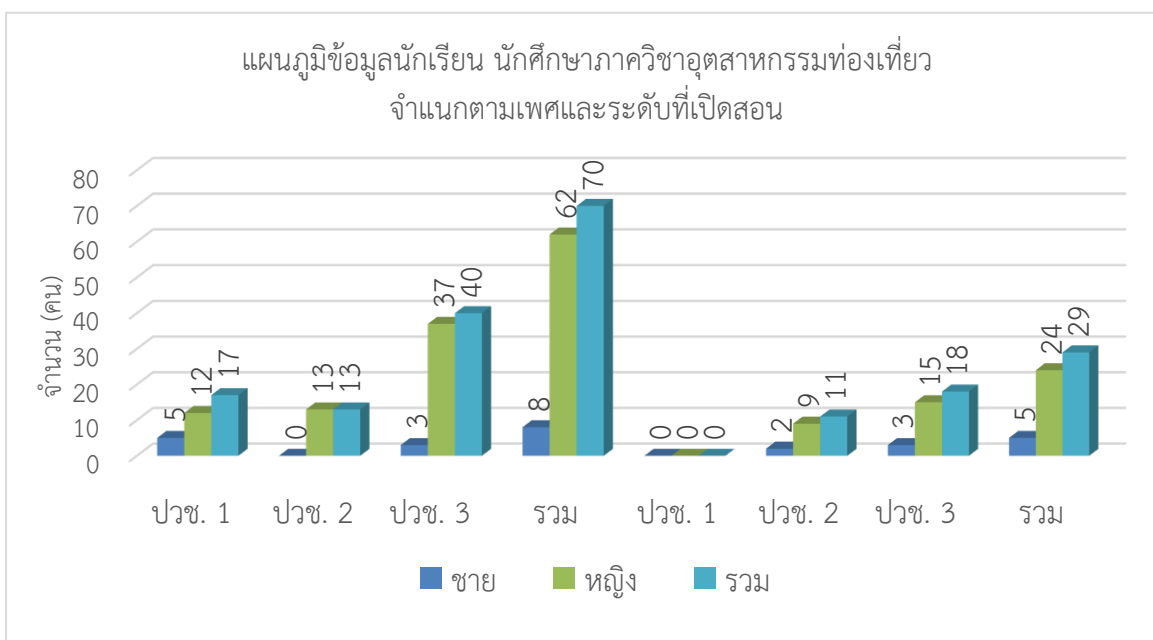

® **ภาควิชาอุตสาหกรรมการท่องเที่ยวและการโรงแรม**

ตารางแสดง ข้อมูลนักเรียน นักศึกษาภาควิชาอุตสาหกรรมการท่องเที่ยวและการโรงแรม จำแนกตาม เพศและระดับที่เปิดสอน

	ประกาศนียบัตรวิชาชีพชั้นสูง (ปวส.)	จำนวนนักศึกษา		
		ชาย	หญิง	รวม
สาขาวิชาการบริการอาหารและเครื่องดื่ม				
	ปวส. 1	6	16	22
	ปวส. 2	1	17	18
	รวม	7	33	40
สาขาวิชาการท่องเที่ยว				
	ปวส. 1	2	10	12
	ปวส. 2	4	10	14
	รวม	6	20	26

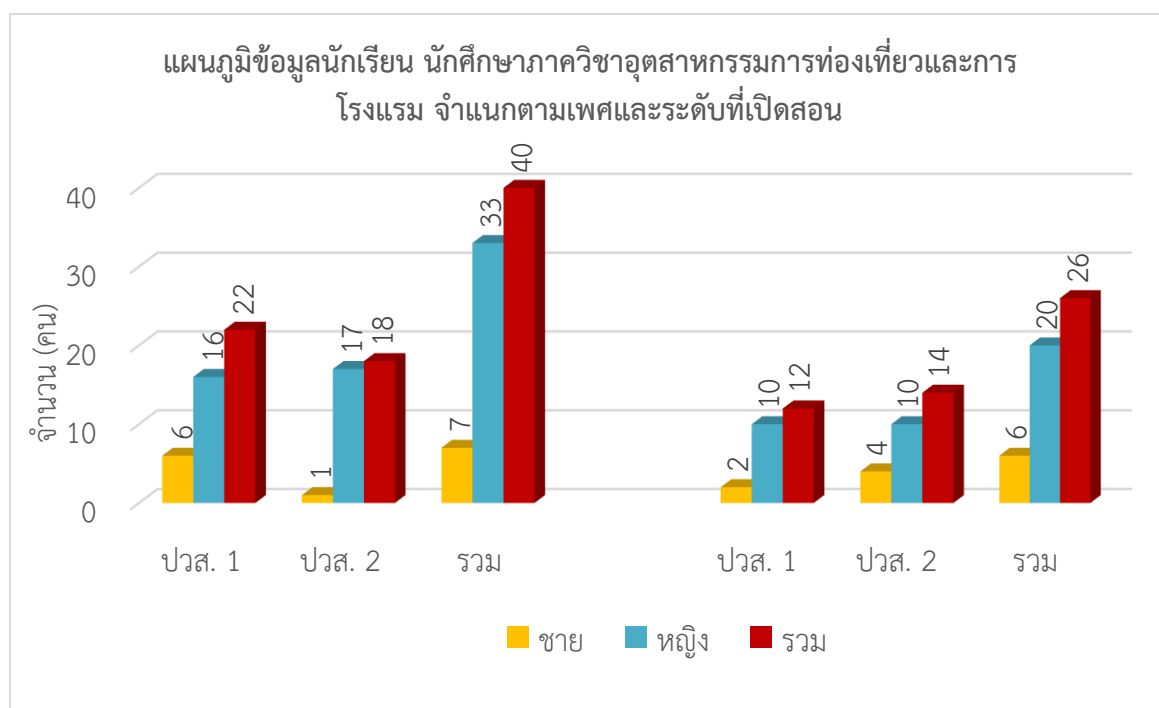

ด้านที่ 4

ข้อมูลหลักสูตรการจัดการเรียนการสอน

วิทยาลัยอาชีวศึกษาสงขลามุ่งเน้นการพัฒนาหลักสูตรการจัดการเรียนการสอนให้เป็นไปตามเกณฑ์มาตรฐานการอาชีวศึกษาและกรอบคุณวุฒิวิชาชีพเพื่อพัฒนาคุณภาพกำลังคนระดับกึ่งฝีมือระดับฝีมือและระดับเทคนิคไปใช้ให้มีคุณภาพตามสมรรถนะอาชีพที่กำหนดไว้ได้อย่างมีคุณภาพและศักยภาพในการนำไปสู่การพัฒนาประเทศในแต่ละสาขาวิชาตามหลักสูตร ดังนี้

→ หลักสูตรประกาศนียบัตรวิชาชีพ (ปวช.)

ตารางแสดง การจัดการเรียนการสอนหลักสูตรประกาศนียบัตรวิชาชีพ (ปวช.)

ลำดับ	ประเภทวิชา	สาขาวิชา	สาขางาน
1	พาณิชยกรรม	<ul style="list-style-type: none"> • การบัญชี • การตลาด • การเลขานุการ • คอมพิวเตอร์ธุรกิจ • การจัดการสำนักงาน 	<ul style="list-style-type: none"> • การบัญชี • การตลาด • การเลขานุการ • คอมพิวเตอร์ธุรกิจ • การจัดการสำนักงาน
2	ศิลปกรรม	<ul style="list-style-type: none"> • คอมพิวเตอร์กราฟิก 	<ul style="list-style-type: none"> • คอมพิวเตอร์กราฟิก
3	คหกรรม	<ul style="list-style-type: none"> • อาหารและโภชนาการ • คหกรรมศาสตร์ 	<ul style="list-style-type: none"> • อาหารและโภชนาการ • คหกรรมเพื่อการโรงแรม
4	อุตสาหกรรมท่องเที่ยว	<ul style="list-style-type: none"> • การท่องเที่ยว • การโรงแรม 	<ul style="list-style-type: none"> • การท่องเที่ยว(MEP) • การโรงแรม(MEP)

แผนภูมิ การจัดการเรียนการสอนหลักสูตรประกาศนียบัตรวิชาชีพ จำแนกตามประเภทวิชา

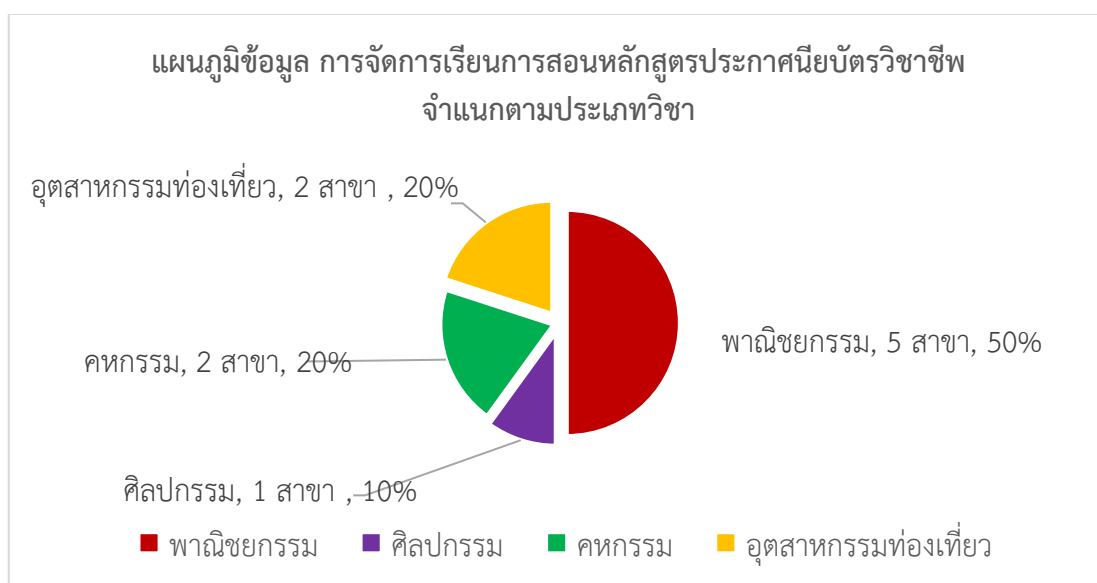

ที่มา : งานหลักสูตรการเรียนการสอน ณ วันที่ 10 มิถุนายน 2565

→ หลักสูตรประกาศนียบัตรวิชาชีพชั้นสูง (ปวส.)

ตารางแสดง การจัดการเรียนการสอนหลักสูตรประกาศนียบัตรวิชาชีพชั้นสูง (ปวส.)

ลำดับ	ประเภทวิชา	สาขาวิชา	สาขางาน
1	บริหารธุรกิจ	<ul style="list-style-type: none"> • การบัญชี (ระบบปกติ/ทวิภาคี) • การตลาด (ระบบปกติ) • เทคโนโลยีธุรกิจดิจิทัล (ทวิภาคี) • เทคโนโลยีธุรกิจดิจิทัล (ระบบปกติ) • การจัดการธุรกิจค้าปลีก (ทวิภาคี) • การจัดการสำนักงาน (ระบบปกติ/ทวิภาคี) 	<ul style="list-style-type: none"> • การบัญชี • การตลาด • ธุรกิจดิจิทัล • โหมบายแอฟพลีเคชั่นทางธุรกิจ • ธุรกิจค้าปลีกสมัยใหม่ • การจัดการสำนักงาน
2	ศิลปกรรม	<ul style="list-style-type: none"> • ดิจิทัลกราฟิก (ระบบปกติ) 	<ul style="list-style-type: none"> • ดิจิทัลอาร์ต
3	คหกรรม	<ul style="list-style-type: none"> • อาหารและโภชนาการ (ระบบปกติ/ทวิภาคี) • การบริหารงานคหกรรมศาสตร์ (ทวิภาคี) • ธุรกิจความงาม (ระบบปกติ/ทวิภาคี) 	<ul style="list-style-type: none"> • อาหารและโภชนาการ • การจัดการงานดอกไม้และงานประดิษฐ์ • ธุรกิจความงาม
4	อุตสาหกรรม การท่องเที่ยว	<ul style="list-style-type: none"> • การโรงแรม (ทวิภาคี) • การท่องเที่ยว (MEP) (ระบบปกติ) 	<ul style="list-style-type: none"> • บริการอาหารและเครื่องดื่ม • การท่องเที่ยว

→ หลักสูตรประกาศนียบัตรวิชาชีพชั้นสูง (ปวส.) ภาคสมทบ

ตารางแสดง การจัดการเรียนการสอนหลักสูตรประกาศนียบัตรวิชาชีพชั้นสูง (ปวส.)ภาคสมทบ

ลำดับ	ประเภทวิชา	สาขาวิชา	สาขางาน
1	บริหารธุรกิจ	<ul style="list-style-type: none"> • การบัญชี (ระบบปกติ) 	<ul style="list-style-type: none"> • การบัญชี

- การตลาด
(ระบบปกติ)

- การตลาด

แผนภูมิที่ 2 การจัดการเรียนการสอนหลักสูตรประกาศนียบัตรวิชาชีพชั้นสูง จำแนกตามประเภทวิชา

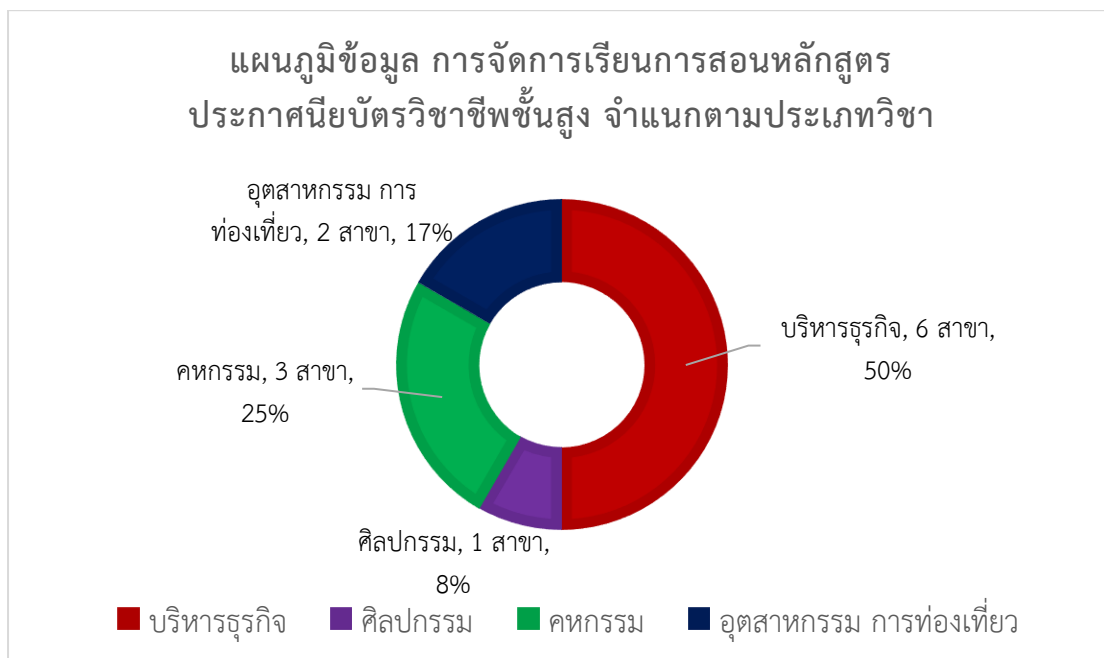

ที่มา : งานหลักสูตรการเรียนการสอน ณ วันที่ 10 มิถุนายน 2565

ด้านที่ 5 ข้อมูลงบประมาณและการเงิน

ในปีงบประมาณ 2565 วิทยาลัยฯ ได้มีการเบิกจ่ายเงินงบประมาณและเงินรายได้สถานศึกษา โดยมีรายละเอียดการเบิกจ่ายเงินตามรายการดังนี้

→ การเบิกจ่ายเงินงบประมาณ

ตารางสรุปผลการเบิกจ่ายเงินงบประมาณ

1.) งบบุคลากร		7,771,777.67	บาท
1	เงินเดือน	-	บาท
2	ค่าจ้างประจำ	-	บาท
3	ค่าตอบแทนพนักงานราชการ	7,771,777.67	บาท
2.) งบดำเนินงาน		3,475,880.77	บาท
1	ปวช.	102,653.76	บาท
2	ปวช. (โครงการจัดฝึกอบรมและพัฒนาอาชีพระยะสั้น)	99,872.24	บาท
3	ปวช. (ค่าใช้จ่ายบุคลากรภาครัฐ)	269,513.00	บาท
4	ปวส.	3,106,495.53	บาท
3.) งบลงทุน		7,629,800.00	บาท
1	ครุภัณฑ์ (เครื่องคอมพิวเตอร์ All in one สำหรับงานประมวลผลวิทยาลัยอาชีวศึกษาสงขลา)	919,800.00	บาท
2	สิ่งก่อสร้าง (หลังคาคลุมเนกประสงค์วิทยาลัยอาชีวศึกษาสงขลา)	6,710,000.00	บาท
4.) งบอุดหนุน		12,946,005.29	บาท
1	โครงการสานฝันการกีฬาสู่ระบบการศึกษาจังหวัดชายแดนภาคใต้	55,000.00	บาท
2	ทุนการศึกษาเฉลิมราชกุมารี	130,000.00	บาท
3	โครงการสร้างองค์ความรู้ทางการอาชีวศึกษาเพื่อถ่ายทอดเทคโนโลยี	76,000.00	บาท
4	ค่านั่งสื่อเรียน	2,308,003.62	บาท
5	ค่าเครื่องแบบการเรียน	989,100.00	บาท
6	ค่าอุปกรณ์การเรียน	523,250.00	บาท
7	ค่ากิจกรรมพัฒนาผู้เรียน	1,103,486.75	บาท
8	ค่าจัดการเรียนการสอน	7,669,829.92	บาท
9	ค่าอุปกรณ์การเรียนของนักเรียนสายอาชีพอาชีวศึกษา	91,335.00	บาท

5.) งบรายจ่ายอื่น		832,594.60	บาท
1	โครงการพัฒนาศักยภาพผู้เรียนอาชีวศึกษาในการเป็นผู้ประกอบการ	539,515.90	บาท
2	โครงการพัฒนาศูนย์ความเป็นเลิศทางการอาชีวศึกษา (Excellent Center)	99,778.00	บาท
3	โครงการบูรณาการการพัฒนาทักษะทางวิชาชีพกับการเสริมสร้างคุณลักษณะอันพึงประสงค์ของผู้เรียนอาชีวศึกษา (Fix it - จิตอาสา)	49,675.00	บาท
4	โครงการจัดการอาชีวศึกษาเพื่อสนองพระราชดำริฯ	14,950.00	บาท
5	โครงการเร่งประสิทธิภาพการสอนครูอาชีวศึกษา	70,845.16	บาท
6	โครงการจัดหาบุคลากรสนับสนุนเพื่อคืนครูให้นักเรียน	57,830.54	บาท
รวมงบประมาณทั้งสิ้น		32,656,058.33	บาท

แผนภูมิ การเบิกจ่ายเงินงบประมาณ จำแนกตามประเภทรายการ

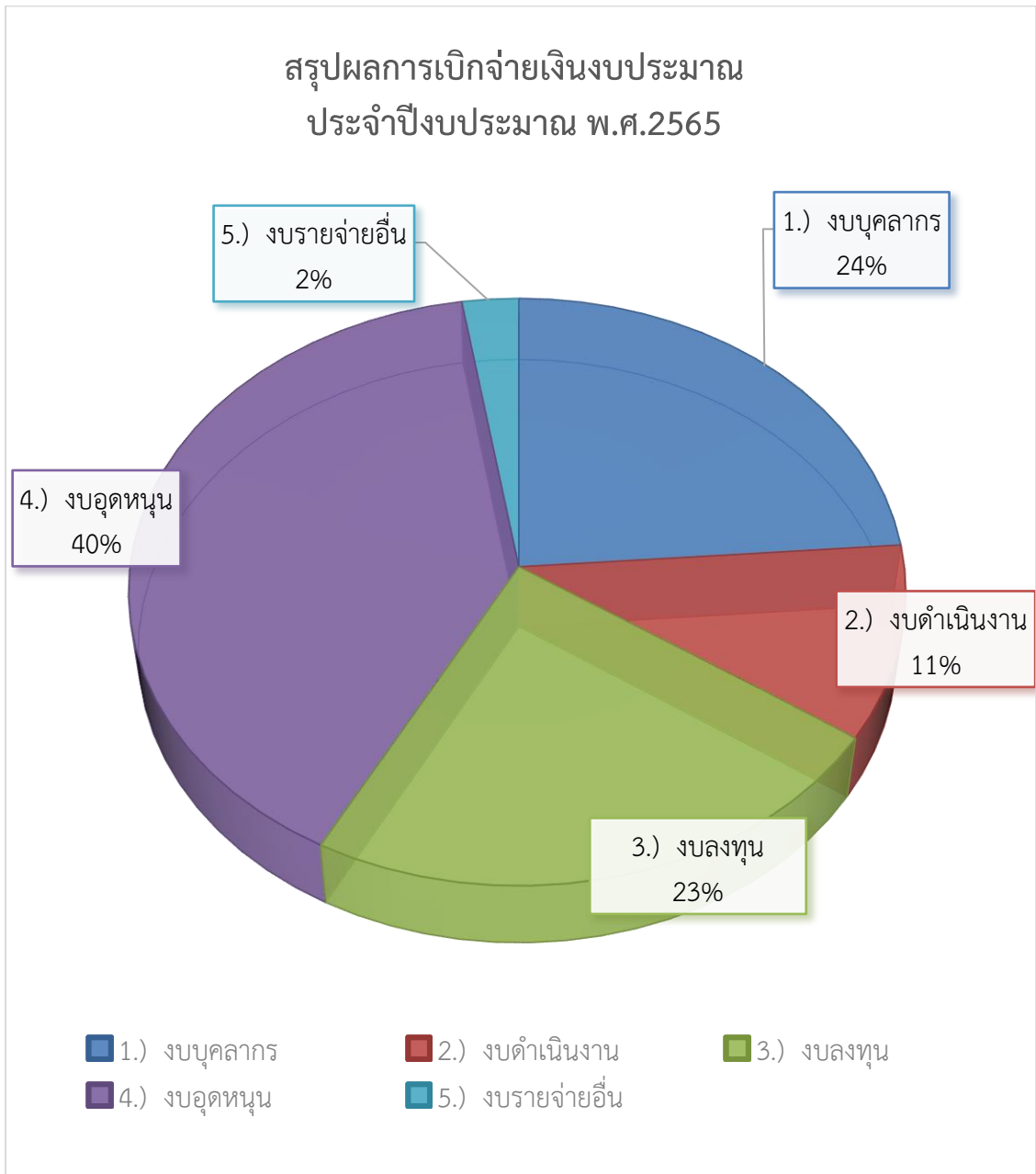

ที่มา : ข้อมูลงานบัญชี (ข้อมูล ณ วันที่ 30 กันยายน 2565)

ด้านที่ 6 ข้อมูลครุภัณฑ์

ในปีงบประมาณ 2565 วิทยาลัยฯ ได้รับการบริจาคและจัดซื้อครุภัณฑ์ด้วยเงินงบประมาณ เงินอุดหนุนขั้นพื้นฐาน และเงินรายได้สถานศึกษา โดยมีรายละเอียดตามรายการดังนี้

ลำดับ	รายการ	จำนวน
1	ครุภัณฑ์ ซื้อด้วยเงินงบประมาณ	2 รายการ
2	ครุภัณฑ์ ซื้อด้วยเงินรายได้สถานศึกษา	16 รายการ
3	ครุภัณฑ์ ซื้อด้วยเงินอุดหนุนขั้นพื้นฐาน	32 รายการ
4	ครุภัณฑ์ ด้วยเงินบริจาค	3 รายการ
รายการครุภัณฑ์ทั้งหมด		53 รายการ

แผนภูมิแสดง : จำนวนครุภัณฑ์ จำแนกตามประเภทของเงินในการจัดซื้อ

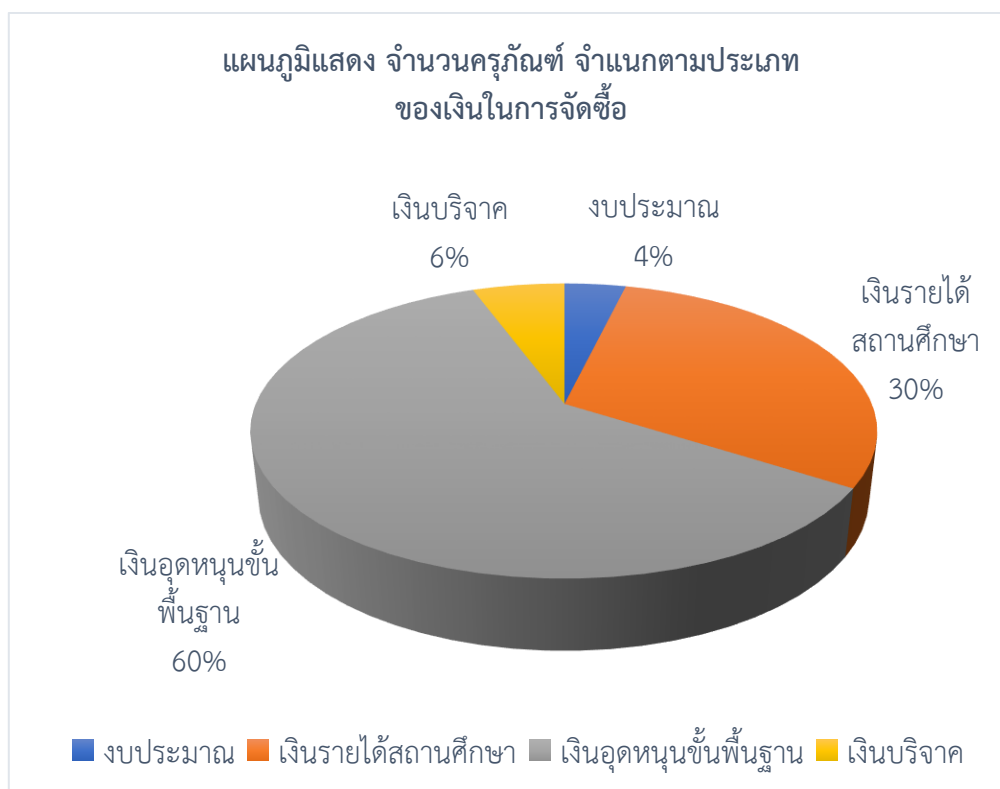

ที่มา : งานพัสดุ วิทยาลัยอาชีวศึกษาสงขลา (ข้อมูล ณ วันที่ 30 กันยายน 2564)

→ รายการครุภัณฑ์ที่ได้รับการบริจาคและจัดซื้อในปีงบประมาณ 2565

ลำดับ	รายการ	จำนวน	การได้มาของครุภัณฑ์				ได้รับ บริจาค
			การจัดซื้อ				
			เงิน รายได้ สถานศึกษา	เงิน อุดหนุน	เงิน บริจาค	งบ ประมาณ	
1	เครื่องคอมพิวเตอร์ ยี่ห้อ Asus รุ่น E5202 WHAK-BA042M	18 เครื่อง				/	
2	เครื่องคอมพิวเตอร์ ยี่ห้อ Asus รุ่น E5402	22 เครื่อง				/	
3	ชุดครุภัณฑ์ในการจัดห้องแห่งการเรียนรู้	1 ชุด	/				
4	เก้าอี้นวดเท้า เบาะหนัง	2 ชุด	/				
5	เก้าอี้สตูลนั่ง ทรงเหลี่ยม เบาะหนัง	2 ตัว	/				
6	เก้าอี้ปรับนอน 3 พับ	4 ตัว	/				
7	โซฟา เบาะหนัง	2 ตัว	/				
8	ฉากกันห้อง	2 ตัว	/				
9	ชุดเครื่องเสียงสำหรับหลังคา เอนกประสงค์	1 ชุด	/				
10	จอภาพขนาดไม่น้อยกว่า 21 นิ้ว	7 จอ	/				
11	กระดานไวท์บอร์ด เลื่อสไลด์ 2 ชั้น	2 แผ่น	/				
12	จอแสดงภาพ ขนาดไม่น้อยกว่า 21.5" ยี่ห้อ AOC	1 เครื่อง	/				
13	กล้องเอนกประสงค์ ยี่ห้อ GOPRO รุ่น GOPRO9	1 ตัว	/				
14	ลำโพงไร้สาย ยี่ห้อ MICROLAB รุ่น M1088T	1 ชุด	/				
16	เครื่องคอมพิวเตอร์ All in one ยี่ห้อ Lenovo	17 เครื่อง	/				
17	ชุดพิมพ์ขมมวาฟเฟิล	2 ชุด	/				



ลำดับ	รายการ	จำนวน	การได้มาของครุภัณฑ์				ได้รับ บริจาค
			การจัดซื้อ				
			เงิน รายได้ สถานศึกษา	เงิน อุดหนุน	เงิน บริจาค	งบ ประมาณ	
18	เตาแก๊ส(ถัง 7 กก.พร้อมหัวเตา)	10 ตัว	/				
19	เครื่องปรับอากาศแบบแยกส่วน พร้อมติดตั้ง ขนาด 25300 บีทียู ยี่ห้อ อีมีเนนท์ รุ่น AFE25FU	3 เครื่อง		/			
20	เครื่องเสียงสนามแบบมีแบตเตอรี่ พร้อมไมโครโฟน	1 เครื่อง		/			
21	บันไดอลูมิเนียม 5 พุด	1 ชั้น		/			
22	อุปกรณ์กระจายสัญญาณแบบไร้ สาย ยี่ห้อ Rujie	5 ตัว		/			
23	ตู้เหล็กหน้ากระจก กว้าง 1.5 เมตร	2 ตัว		/			
24	จอแสดงขนาดไม่น้อยกว่า 21.5 นิ้ว ยี่ห้อ Philips	1 จอ		/			
25	อุปกรณ์ควบคุมการเข้าออก ห้องเรียน ยี่ห้อ HIP	1 ชุด		/			
26	อุปกรณ์กระจายสัญญาณแบบไร้ สาย ยี่ห้อ Rujie	1 ชั้น		/			
27	โต๊ะเรียนขนาด กว้าง 75 ซม. ยาว 150 ซม.	10 ตัว		/			
28	เก้าอี้หัวกลมบุนวมล้อเลื่อน	16 ตัว		/			
29	เครื่องโทรทัศน์ แอล อี ดี แบบ สมาร์ททีวี	1 เครื่อง		/			
30	เครื่องมัลติมีเดียโปรเจคเตอร์ ระดับ XGA	1 เครื่อง		/			
31	โทรทัศน์ แอล อี ดี แบบสมาร์ท ทีวี	1 เครื่อง		/			
32	ชั้นเอนกประสงค์ 86 ซม.	3 ตัว		/			
33	ชั้นหนังสือ 4 ชั้นโล่ง	2 ตัว		/			

ลำดับ	รายการ	จำนวน	การได้มาของครุภัณฑ์				ได้รับ บริจาค
			การจัดซื้อ				
			เงิน รายได้ สถานศึกษา	เงิน อุดหนุน	เงิน บริจาค	งบ ประมาณ	
34	ชั้นวางของขนาด 100 ซม.	2 ตัว		/			
35	ชั้นเอนกประสงค์	2 ตัว		/			
36	ชั้นวางหนังสือโตรีโน่	3 ตัว		/			
37	ชั้นวางคัลเลอร์บล็อก	8 ตัว		/			
38	ตู้อลูมิเนียมจัดเก็บเอกสาร รางวัล และผลงาน	1 ตู้		/			
39	ครุภัณฑ์เครื่องเคลือบบัตร ยี่ห้อ Deli 3895	2 เครื่อง		/			
40	ชุดครุภัณฑ์ในการจัดห้องแห่ง การเรียนรู้	1 ชุด		/			
41	ชุดไฟสตูดิโอพร้อมฉากและ อุปกรณ์	1 ชุด		/			
42	เครื่องไฟเบอร์ตัดเหล็ก พัมคิน รุ่น50165/J	1 ตัว		/			
43	เครื่องตัดแต่งกิ่งไม้ BERALA รุ่น BL-444	1 เครื่อง		/			
44	พัดลมติดผนัง ขนาด 16 นิ้ว	1 ตัว		/			
45	อุปกรณ์กระจายสัญญาณ ยี่ห้อ Reyee	1 เครื่อง		/			
46	อุปกรณ์กระจายสัญญาณแบบไร้ สาย ยี่ห้อ Rujie	1 เครื่อง		/			
47	เครื่องปรับอากาศชนิดแขวน ยี่ห้ออิมินันท์	1 เครื่อง		/			
48	Wall Mount Cabinet 9U พร้อมพัดลมและรางไฟ	1 เครื่อง		/			
49	กล่องวงจรปิดแบบไร้สายยี่ห้อ EZViZ	1 อัน		/			
50	ตู้อลูมิเนียมขนาดสูง 81" กว้าง 21.4"	1 ตู้		/			
51	เครื่องคอมพิวเตอร์ตั้งโต๊ะ ยี่ห้อ HP	1 เครื่อง			/		

ลำดับ	รายการ	จำนวน	การได้มาของครุภัณฑ์				
			การจัดซื้อ				ได้รับ บริจาค
			เงิน รายได้ สถานศึกษา	เงิน อุดหนุน	เงิน บริจาค	งบ ประมาณ	
52	แท็บเล็ต ยี่ห้อ Realme	1 เครื่อง			/		
53	ตู้เย็น ยี่ห้อ Haier ขนาด 5.2 คิวบิกฟุต	1 เครื่อง			/		

ด้านที่ 7 ข้อมูลอาคารสถานที่

→ ข้อมูลอาคารเรียนและอาคารประกอบ วิทยาลัยอาชีวศึกษาสงขลา

ลำดับ	ข้อมูลอาคาร	พื้นที่ใช้สอย
1	 <p style="text-align: center;">อาคารเรียน 2</p> <p>ปี พ.ศ. ที่ก่อสร้าง : พ.ศ. 2526 ลักษณะอาคาร : เป็นอาคารคอนกรีตเสริมเหล็ก 4 ชั้น ฝาผนังฉาบปูน</p>	<p>➤ ชั้นที่1 ประกอบด้วย ::</p> <ol style="list-style-type: none"> 1) ห้องพยาบาล 2) ศูนย์ฟิตเนส 3) ห้องเรียนสาขาเทคโนโลยีความงาม 4) ห้องพักรักษาวิชาสามัญสัมพันธ์ <p>➤ ชั้นที่2 ประกอบด้วย ::</p> <ol style="list-style-type: none"> 5) ห้องเรียนทฤษฎี 223 , 232 6) ห้องปฏิบัติการวิทยาศาสตร์ 221 , 222 7) ห้องจัดเก็บเอกสารทางราชการ 8) ห้องพักรักษาชาวต่างประเทศ 9) ห้องพักรักษาวิทยาศาสตร์ <p>➤ ชั้นที่3 ประกอบด้วย ::</p> <ol style="list-style-type: none"> 10) ห้องปฏิบัติการคอมพิวเตอร์ 231 , 233 11) ห้องเรียนทฤษฎี 232 <p>➤ ชั้นที่4 ประกอบด้วย ::</p> <ol style="list-style-type: none"> 12) ห้องเรียนทฤษฎี 241-243
2	 <p style="text-align: center;">อาคารเรียน 3</p> <p>ปี พ.ศ. ที่ก่อสร้าง : พ.ศ. 2526 ลักษณะอาคาร : เป็นอาคารคอนกรีตเสริมเหล็ก 4 ชั้น ฝาผนังฉาบปูน</p>	<p>➤ ชั้นที่1 ประกอบด้วย ::</p> <ol style="list-style-type: none"> 1) ห้องเรียนทฤษฎี/ห้องปฏิบัติการ อุตสาหกรรมอาหาร (311) 2) ห้องเรียนศิลปะ (312) 3) ห้องสำนักงานประกันคุณภาพ และมาตรฐานการศึกษา <p>➤ ชั้นที่2 ประกอบด้วย ::</p> <ol style="list-style-type: none"> 4) ห้องเรียนทฤษฎี 323-325 5) ห้องพักรักษาวิชาการตลาด และการจัดการธุรกิจค้าปลีก 6) ห้องพักรักษาวิชาศิลปะ <p>➤ ชั้นที่3 ประกอบด้วย ::</p> <ol style="list-style-type: none"> 7) ห้องเรียน 331-334 <p>➤ ชั้นที่4 ประกอบด้วย ::</p> <ol style="list-style-type: none"> 8) ห้องเรียน 342-344

ลำดับ	ข้อมูลอาคาร	พื้นที่ใช้สอย
3	 <p data-bbox="395 660 1002 716" style="text-align: center;">อาคารเรียน 4</p> <p data-bbox="395 716 1002 772">ปี พ.ศ. ที่ก่อสร้าง : พ.ศ. 2526</p> <p data-bbox="395 772 1002 862">ลักษณะอาคาร : เป็นอาคารคอนกรีตเสริมเหล็ก 4 ชั้น ฝ้าผนังฉาบปูน</p>	<p data-bbox="1002 253 1406 302">➤ ชั้นที่1 ประกอบด้วย ::</p> <ol data-bbox="1002 302 1406 660" style="list-style-type: none"> 1) ห้องพักครูภาควิชาอาหารและโภชนาการ/อุตสาหกรรมอาหาร 2) ห้องเรียนทฤษฎี 411 3) ห้องเรียนทฤษฎี/ห้องปฏิบัติการขนมไทย (412) 4) ห้องเรียนทฤษฎี/ห้องปฏิบัติการอาหารไทย (413) <p data-bbox="1002 660 1406 710">➤ ชั้นที่2 ประกอบด้วย ::</p> <ol data-bbox="1002 710 1406 1030" style="list-style-type: none"> 5) ห้องเรียนทฤษฎี/ห้องปฏิบัติการถนอมอาหาร (421) 6) ห้องเรียนทฤษฎี/ห้องปฏิบัติการอาหารนานาชาติ (422) 7) ห้องเรียนทฤษฎี/ห้องปฏิบัติการเบเกอรี่ (423) 8) ห้องปฏิบัติการอาหาร 424 <p data-bbox="1002 1030 1406 1079">➤ ชั้นที่3 ประกอบด้วย ::</p> <ol data-bbox="1002 1079 1406 1128" style="list-style-type: none"> 9) ห้องเรียนทฤษฎี 431-434 <p data-bbox="1002 1128 1406 1178">➤ ชั้นที่4 ประกอบด้วย ::</p> <ol data-bbox="1002 1178 1406 1317" style="list-style-type: none"> 10) ห้องเรียนทฤษฎี 441, 444 11) ห้องเรียนทฤษฎี/ห้องปฏิบัติการงานผ้า 442, 443
4	 <p data-bbox="395 1736 1002 1792" style="text-align: center;">อาคารเรียน 6</p> <p data-bbox="395 1792 1002 1848">ปี พ.ศ. ที่ก่อสร้าง : พ.ศ. 2530</p> <p data-bbox="395 1848 1002 1937">ลักษณะอาคาร : เป็นอาคารคอนกรีตเสริมเหล็ก 4 ชั้น ฝ้าผนังฉาบปูน</p>	<p data-bbox="1002 1328 1406 1377">➤ ชั้นที่1 ประกอบด้วย ::</p> <ol data-bbox="1002 1377 1406 1489" style="list-style-type: none"> 1) ห้องเรียนทฤษฎี 611 2) ห้องปฏิบัติการคอมพิวเตอร์ 615, 612, 613, 612 <p data-bbox="1002 1489 1406 1538">➤ ชั้นที่2 ประกอบด้วย ::</p> <ol data-bbox="1002 1538 1406 1650" style="list-style-type: none"> 3) ห้องพักครูภาควิชาการเลขานุการ 4) ห้องพักครูภาควิชาคอมพิวเตอร์ฯ 4) ห้องปฏิบัติการคอมพิวเตอร์ฯ 623, 624 <p data-bbox="1002 1650 1406 1700">➤ ชั้นที่3 ประกอบด้วย ::</p> <ol data-bbox="1002 1700 1406 1780" style="list-style-type: none"> 5) ห้องปฏิบัติการคอมพิวเตอร์ฯ 633, 634 6) ห้องเรียนทฤษฎี 631, 635 <p data-bbox="1002 1780 1406 1892">➤ ชั้นที่3ประกอบด้วยข้อมูลสารสนเทศเพื่อการบริหารจัดการสถานศึกษาประจำปี 2565 :: DATA INFORMATION 2022 ::</p> <ol data-bbox="1002 1892 1406 1973" style="list-style-type: none"> 7) ห้องเรียนทฤษฎี 641, 645 8) ห้องปฏิบัติการเลขานุการ

ลำดับ	ข้อมูลอาคาร	พื้นที่ใช้สอย
5	 <p data-bbox="395 667 1002 716">อาคารเรียน 5 (อาคารอำนวยการ)</p> <p data-bbox="395 728 1002 772">ปี พ.ศ. ที่ก่อสร้าง : พ.ศ. 2530</p> <p data-bbox="395 779 1002 862">ลักษณะอาคาร : เป็นอาคารคอนกรีตเสริมเหล็ก 4 ชั้น ฝ้าผนังฉาบปูน</p>	<p data-bbox="1002 250 1375 295">➤ ชั้นที่ 1 ประกอบด้วย ::</p> <ol data-bbox="1002 302 1375 795" style="list-style-type: none"> 1) ห้องผู้อำนวยการ 2) ห้องสำนักงานฝ่ายบริหาร ทรัพยากร/งานบริหารทั่วไป 3) ห้องสำนักงานบุคลากร/การเงิน 4) ห้องสำนักงานทะเบียน 5) ห้องสำนักงานฝ่ายวิชาการ 6) ห้องสำนักงานฝ่ายแผนงานฯ 7) ห้องงานแนะแนว 8) ห้องเอกสารการพิมพ์ 9) ห้องสำนักงานฝ่ายพัฒนา กิจการนักเรียน นักศึกษา <p data-bbox="1002 801 1375 846">➤ ชั้นที่ 2 ประกอบด้วย ::</p> <ol data-bbox="1002 853 1375 1032" style="list-style-type: none"> 10) ห้องสำนักงานบัญชี 11) ห้องเรียน521 12) ห้องเรียน526 13) ห้องประชุมลีลาวดี <p data-bbox="1002 1039 1375 1084">➤ ชั้นที่ 3 ประกอบด้วย ::</p> <ol data-bbox="1002 1090 1375 1218" style="list-style-type: none"> 14) ห้องเรียนทฤษฎี (531 , 532, 533, 534 และ535) 15) ห้องสำนักงานศูนย์ข้อมูลฯ <p data-bbox="1002 1225 1375 1270">➤ ชั้นที่ 6 ประกอบด้วย ::</p> <ol data-bbox="1002 1276 1375 1352" style="list-style-type: none"> 16) ห้องเรียน541 และ546 17) ห้องโสตทัศนศึกษา
6	 <p data-bbox="395 1787 1002 1836">อาคารหอประชุมเฉลิมพระเกียรติ</p> <p data-bbox="395 1848 1002 1892">ปี พ.ศ. ที่ก่อสร้าง : พ.ศ. 2530</p> <p data-bbox="395 1899 1002 1971">ลักษณะอาคาร : เป็นอาคารก่ออิฐฉาบปูนชั้นเดียว หลังคามุงด้วยกระเบื้องด้านหน้าและด้านข้างไม่มีฝ้าผนังกัน</p>	<p data-bbox="1002 1370 1375 1415">ประกอบด้วย</p> <ol data-bbox="1002 1422 1375 1691" style="list-style-type: none"> 1) ห้องโถงและเวที 2) ร้านจำหน่ายอาหาร 3) ห้องรับประทานอาหาร 4) ห้องเก็บของ 5) ห้องพักผ่อนงานขับรถ 6) ห้องควบคุมเครื่องเสียง

ลำดับ	ข้อมูลอาคาร	พื้นที่ใช้สอย
7	 <p data-bbox="395 660 1002 716">อาคาร 70 ปี</p> <p data-bbox="395 716 1002 772">ปี พ.ศ. ที่ก่อสร้าง : พ.ศ. 2551</p> <p data-bbox="395 772 1002 869">ลักษณะอาคาร : เป็นอาคารคอนกรีตเสริมเหล็ก 4 ชั้น ฝ้าผนังฉาบปูน</p>	<p data-bbox="1002 248 1396 302">➤ ชั้นที่ 1 ประกอบด้วย ::</p> <p data-bbox="1002 302 1396 347">1) ห้องนวัตกรรมและสิ่งประดิษฐ์</p> <p data-bbox="1002 347 1396 400">➤ ชั้นที่ 2 ประกอบด้วย ::</p> <p data-bbox="1002 400 1396 499">2) ห้องศูนย์อาเซียน (ASEAN Study Center)</p> <p data-bbox="1002 499 1396 553">➤ ชั้นที่ 3 ประกอบด้วย ::</p> <p data-bbox="1002 553 1396 683">3) ห้องศูนย์การเรียนรู้ด้วยตนเอง (Self Access Learning Center)</p> <p data-bbox="1002 683 1396 736">➤ ชั้นที่ 4 ประกอบด้วย ::</p> <p data-bbox="1002 736 1396 790">4) ห้องสมุด (Library)</p>
8	 <p data-bbox="395 1288 1002 1344">อาคารปฏิบัติการธุรกิจโรงแรม (ดาดหลา วิลล์)</p> <p data-bbox="395 1344 1002 1400">ปี พ.ศ. ที่ก่อสร้าง : พ.ศ. 2554</p> <p data-bbox="395 1400 1002 1489">ลักษณะอาคาร : เป็นอาคารคอนกรีตเสริมเหล็ก 4 ชั้น ฝ้าผนังฉาบปูน</p>	<p data-bbox="1002 875 1396 929">➤ ชั้นที่ 1 ประกอบด้วย ::</p> <p data-bbox="1002 929 1396 974">1) ห้องโถงต้อนรับและล็อบบี้</p> <p data-bbox="1002 974 1396 1019">2) ห้องอาหารบานบุรี</p> <p data-bbox="1002 1019 1396 1064">3) ห้องสำนักงาน</p> <p data-bbox="1002 1064 1396 1117">➤ ชั้นที่ 2 ประกอบด้วย ::</p> <p data-bbox="1002 1117 1396 1162">4) ห้องประชุมราชพฤกษ์</p> <p data-bbox="1002 1162 1396 1207">5) ห้องประชุมเฟื่องฟ้า</p> <p data-bbox="1002 1207 1396 1252">6)</p> <p data-bbox="1002 1252 1396 1332">ห้องควบคุมระบบไฟฟ้าและอินเทอร์เน็ต</p> <p data-bbox="1002 1332 1396 1386">➤ ชั้นที่ 3 ประกอบด้วย ::</p> <p data-bbox="1002 1386 1396 1431">7) ห้องพักสำหรับแขก</p> <p data-bbox="1002 1431 1396 1485">➤ ชั้นที่ 4 ประกอบด้วย ::</p> <p data-bbox="1002 1485 1396 1529">8) ห้องพักสำหรับแขก</p>

ลำดับ	ข้อมูลอาคาร	พื้นที่ใช้สอย
9	 <p data-bbox="395 701 986 745">อาคารเรียน 7 (อาคารเทคโนโลยีบัณฑิต)</p> <p data-bbox="395 763 986 898">ปี พ.ศ. ที่ก่อสร้าง : พ.ศ. 2556 ลักษณะอาคาร : อาคารคอนกรีตเสริมเหล็ก 4 ชั้น ฝาดผนังฉาบปูน</p>	<p data-bbox="1010 250 1386 728">➤ ชั้นที่ 1 ประกอบด้วย :: 1) ห้องพักครูภาควิชาการบัญชี 2) ห้องประชุมราชพฤกษ์ ➤ ชั้นที่ 2 ประกอบด้วย :: 3) ห้องสมุดปริญญาตรี ➤ ชั้นที่ 3 ประกอบด้วย :: 4) ห้องปฏิบัติการคอมพิวเตอร์ 5) ห้องศูนย์การเรียนรู้ด้วยตนเอง ➤ ชั้นที่ 4 ประกอบด้วย :: 6) ห้องเรียนทฤษฎี</p>
10	 <p data-bbox="395 1335 986 1379">อาคารบ้านพักผู้อำนวยการ</p>	<p data-bbox="1010 913 1386 1220">ปี พ.ศ. ที่ก่อสร้าง : พ.ศ. 2512 ลักษณะอาคาร : เป็นอาคาร 2 ชั้น ชั้นล่างเป็นอาคารคอนกรีตเสริมเหล็กและชั้นบนเป็นอาคารฝาดผนังไม้ จำนวน : 1 หลัง</p>
11	 <p data-bbox="395 1836 986 1881">อาคารบ้านพักรองผู้อำนวยการ</p>	<p data-bbox="1010 1415 1386 1722">ปี พ.ศ. ที่ก่อสร้าง : พ.ศ. 2512 ลักษณะอาคาร : เป็นอาคาร 2 ชั้น ชั้นล่างเป็นอาคารคอนกรีตเสริมเหล็กและชั้นบนเป็นอาคารฝาดผนังไม้ จำนวน : 1 หลัง</p>

ลำดับ

ข้อมูลอาคาร

พื้นที่ใช้สอย

12



อาคารบ้านพักครู (บ้านแฝด)

รูปแบบ : บ้านแฝด
ลักษณะอาคาร :
เป็นอาคารคอนกรีตเสริมเหล็ก
2 ชั้น ฝาผนังฉาบปูน
จำนวน : 6 หลัง

13



อาคารบ้านพักครู (เรือนแถวติดกัน)

รูปแบบ : เรือนแถวติดกัน
ลักษณะอาคาร : เป็นอาคาร 2 ชั้น
ชั้นล่างเป็นอาคารคอนกรีต
เสริมเหล็ก ชั้นบนเป็นอาคาร
ฝาผนังไม้และแผ่นเรียบ
จำนวน : 3 หลัง

14



อาคารแฟลตที่พักครู

ปี พ.ศ. ที่ก่อสร้าง : พ.ศ.
2533ลักษณะอาคาร :
เป็นอาคารคอนกรีตเสริมเหล็ก
4 ชั้น ฝาผนังฉาบปูน
จำนวน : 1 หลัง 14 ห้อง

ลำดับ	ข้อมูลอาคาร	พื้นที่ใช้สอย
15	 <p data-bbox="395 674 1002 734">อาคารแฟลตที่พักบุคลากร</p>	<p data-bbox="1010 253 1386 293">ปี พ.ศ. ที่ก่อสร้าง : พ.ศ. 2537</p> <p data-bbox="1010 304 1386 344">ลักษณะอาคาร :</p> <p data-bbox="1010 356 1386 396">เป็นอาคารคอนกรีตเสริมเหล็ก</p> <p data-bbox="1010 407 1386 448">4 ชั้น ฝ้าผนังฉาบปูน</p> <p data-bbox="1010 459 1386 499">จำนวน : 1 หลัง 14 ห้อง</p>
16	 <p data-bbox="395 1167 1002 1227">โรงจอดรถ</p>	<p data-bbox="1010 745 1386 786">ลักษณะโรงจอดรถ :</p> <p data-bbox="1010 797 1386 837">เป็นโรงจอดรถแบบเสาปูน</p> <p data-bbox="1010 848 1386 889">หลังคาเมทัลชีท</p> <p data-bbox="1010 900 1386 940">พื้นที่ใช้สอย 320 ตารางเมตร</p> <p data-bbox="1010 952 1386 992">แบ่งเป็นช่องจอดรถ จำนวน 8 ช่อง</p>
17	 <p data-bbox="395 1659 1002 1706">หลังคาคลุมอเนกประสงค์ จำนวน 1 หลัง</p>	<p data-bbox="1010 1238 1386 1279">ปี พ.ศ. ที่ก่อสร้าง : พ.ศ. 2565</p> <p data-bbox="1010 1290 1386 1330">ลักษณะอาคาร :</p> <p data-bbox="1010 1341 1386 1382">เป็นอาคารโดมโครงเหล็กเสริม</p> <p data-bbox="1010 1393 1386 1433">คอนกรีต หลังคาคลุมด้วย Metal</p> <p data-bbox="1010 1444 1386 1485">Sheet เคลือบ Al - Zn ชั้นเดียว</p> <p data-bbox="1010 1496 1386 1536">โถงไม่มีฝ้าผนังกันขนาดกว้าง</p> <p data-bbox="1010 1547 1386 1588">24.00 x 43.00 เมตร</p>

ลำดับ	ข้อมูลอาคาร	พื้นที่ใช้สอย
18	 <p data-bbox="395 1093 995 1151" style="text-align: center;">ห้องเก็บของ (งานพัสดุ)</p>	<p data-bbox="1023 264 1385 427">ลักษณะห้องเก็บของ : เป็นอาคารก่ออิฐฉาบปูนชั้นเดียว ด้านหน้าและด้านข้างติดด้วย ตะแกรงลวด</p> <p data-bbox="1023 443 1337 517">พื้นที่ใช้สอย 298 ตารางเมตร จำนวน : 2 หลัง</p>
19	 <p data-bbox="395 1630 995 1675" style="text-align: center;">อาคารเรียน1 (อาคาร77ปี)</p> <p data-bbox="395 1688 995 1861">ปี พ.ศ. ที่ก่อสร้าง : พ.ศ. 2558-2559 ลักษณะอาคาร : อาคารคอนกรีตเสริมเหล็ก 4 ชั้น ฉาผนังฉาบปูน พื้นที่ใช้สอยประมาณ 1,152 ตารางเมตร</p>	<p data-bbox="1023 1173 1321 1218">➤ ชั้นที่ 1 ประกอบด้วย ::</p> <ol data-bbox="1023 1227 1321 1442" style="list-style-type: none"> 1) ห้องประชาสัมพันธ์ 2) ห้องนอนครูเวรชาย ห้องพักครูเวรหญิง 3) ห้องประชุมอินทนิล 4) ศูนย์เพื่อนใจวัยรุ่น <p data-bbox="1023 1451 1321 1496">➤ ชั้นที่ 2 ประกอบด้วย ::</p> <ol data-bbox="1023 1505 1394 1630" style="list-style-type: none"> 5) ห้องพักรูภาควิชาการโรงแรม 6) ห้องเรียนทฤษฎีภาควิชาการโรงแรมและบริการห้อง 721 และ 722 <p data-bbox="1023 1639 1321 1684">➤ ชั้นที่ 3 ประกอบด้วย ::</p> <ol data-bbox="1023 1693 1394 1818" style="list-style-type: none"> 7) ห้องพักรูภาควิชาการท่องเที่ยว 8) ห้องเรียนทฤษฎีภาควิชาการท่องเที่ยวห้อง 731 และ 732 <p data-bbox="1023 1827 1321 1872">➤ ชั้นที่ 4 ประกอบด้วย ::</p> <ol data-bbox="1023 1881 1362 1957" style="list-style-type: none"> 9) ห้องเรียนทฤษฎีห้อง 741และ 742

ลำดับ

ข้อมูลอาคาร

พื้นที่ใช้สอย

20



อาคารเรียนศูนย์ปฏิบัติการอาหาร

ปี พ.ศ. ที่ก่อสร้าง : พ.ศ. 2559-2560

ลักษณะอาคาร : อาคารคอนกรีตเสริมเหล็ก 2 ชั้น

ฝาผนังฉาบปูน พื้นที่ใช้สอยประมาณ

ประกอบด้วย

- 1) ห้องเรียนปฏิบัติการอาหาร
ห้องปรุงอาหาร
- 2) ห้องเก็บอุปกรณ์การเรียน
อุปกรณ์งานครัว

ด้านที่ 8 ข้อมูลตลาดแรงงาน

® สถานการณ์ด้านแรงงานของจังหวัดสงขลา

ประชากรและกำลังแรงงาน ในปี 2565 จังหวัดสงขลา มีประชากรทั้งสิ้น จำนวน 1,689,703 คน โดยผู้ที่มีอายุ 15 ปีขึ้นไป จำนวน 1,346,582 คน จำแนกเป็นผู้อยู่ในกำลังแรงงาน จำนวน 915,231 คน (ร้อยละ 67.97) โดยผู้ที่อยู่ในกำลังแรงงานจำแนกเป็นผู้มีงานทำ 902,032 คน (ร้อยละ 98.56) และผู้ว่างงาน 13,199 คน (ร้อยละ 1.44) ส่วนผู้ไม่อยู่ในกำลังแรงงานมีจำนวน 431,351 คน (ร้อยละ 32.03) พบว่าเป็นผู้ทำงานบ้าน 89,415 คน (ร้อยละ 20.73) เรียนหนังสือ 147,471 คน (ร้อยละ 34.19) เด็ก/ชรา/ป่วย/พิการ ไม่สามารถทำงานได้ 136,806 คน (ร้อยละ 31.71) และกำลังแรงงานอื่น ๆ 57,659 คน

แผนภูมิที่ 1 จำนวนผู้ที่อยู่ในกำลังแรงงาน จำแนกตามผู้มีงานทำ ผู้ว่างงาน

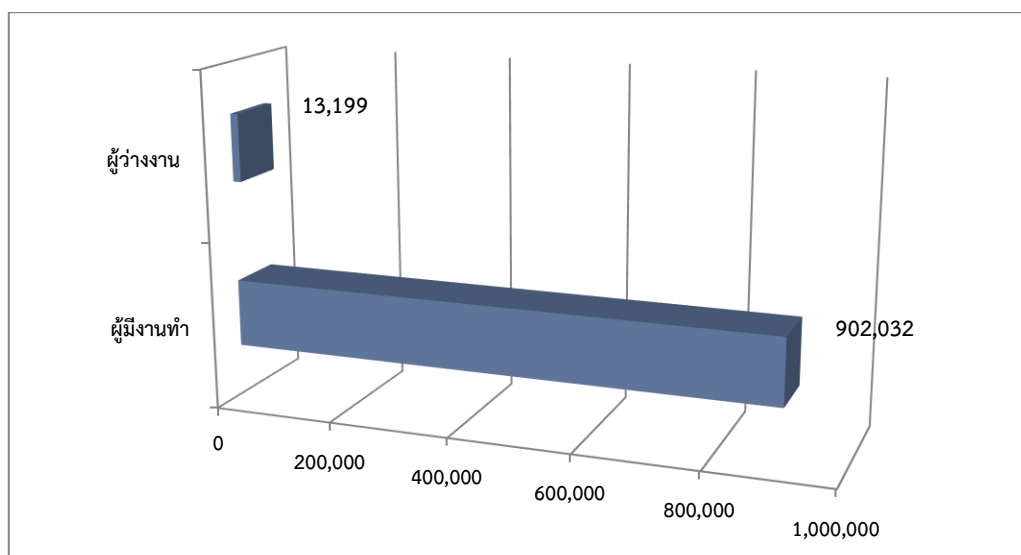

ที่มา : สำนักงานสถิติจังหวัดสงขลา สรุปผลสถานการณ์ด้านแรงงาน จังหวัดสงขลา

ช่วงไตรมาส 3* ปี 2565 ผู้มีงานทำในจังหวัดสงขลา จำนวน 902,032 คน พบว่า ทำงานในภาคเกษตรกรรม จำนวน 278,955 คน (ร้อยละ 30.93 ของผู้มีงานทำทั้งหมด) ส่วนผู้ทำงาน นอกภาคเกษตรกรรมมีจำนวน 623,077 คน (ร้อยละ 69.07 ของผู้มีงานทำทั้งหมด) โดยกลุ่มผู้ทำงานนอกภาคเกษตรกรรมจะทำงานในอุตสาหกรรมขายส่ง ขายปลีกมากที่สุด จำนวน 159,088 คน (คิดเป็นร้อยละ 25.53 ของผู้มีงานทำนอกภาคเกษตรกรรมทั้งหมด) รองลงมาได้แก่ อุตสาหกรรมการผลิต จำนวน 137,472 คน (ร้อยละ 22.06) การบริหารราชการและป้องกันประเทศ จำนวน 67,950 คน (ร้อยละ 10.91) กิจกรรมโรงแรมและอาหาร จำนวน 66,701 คน (ร้อยละ 10.71) และการก่อสร้าง จำนวน 46,647 คน (ร้อยละ 7.49) ตามลำดับ

ผู้มีส่วนทำส่วนใหญ่มีการศึกษาระดับปริญญาตรีจำนวน 287,888 คน (ร้อยละ 31.92 ของผู้มีส่วนทำทั้งหมด) รองลงมาเป็นผู้มีการศึกษาระดับประถมศึกษา จำนวน 186,634 คน (ร้อยละ 20.69) และระดับมัธยมศึกษาตอนปลาย จำนวน 166,388 คน (ร้อยละ 18.45) ตามลำดับ ส่วนผู้มีส่วนทำที่ไม่มีการศึกษามี จำนวน 3,058 คน (ร้อยละ 0.34)

แผนภูมิที่ 2 จำนวนผู้มีส่วนทำจังหวัดสงขลา จำแนกตามระดับการศึกษา

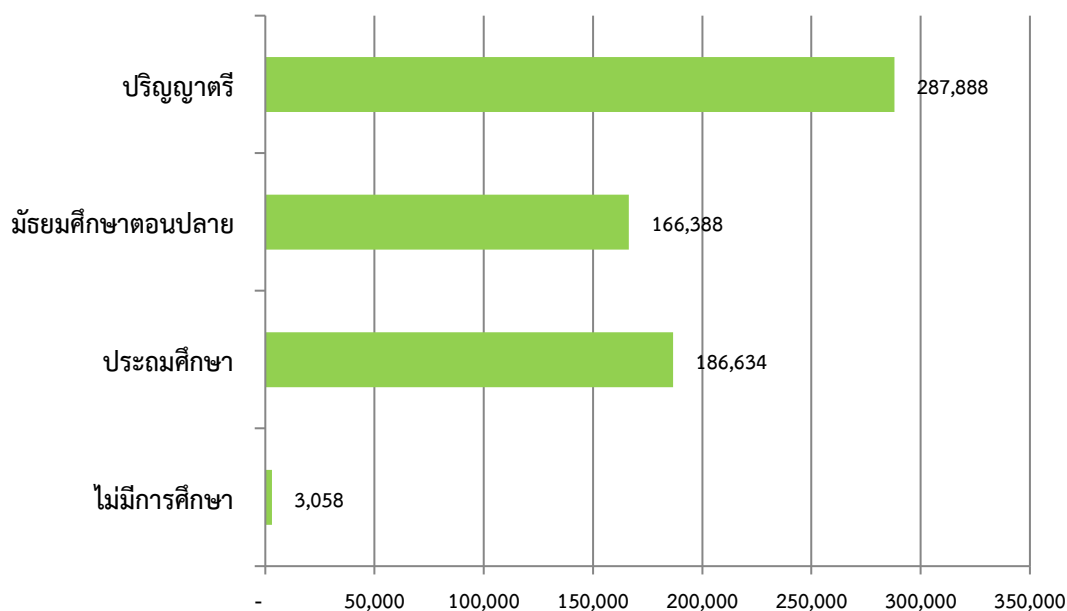

ที่มา : สำนักงานสถิติจังหวัดสงขลา

แผนภูมิที่ 3 ผู้มีส่วนทำจังหวัดสงขลา จำแนกตามสภาพการทำงาน

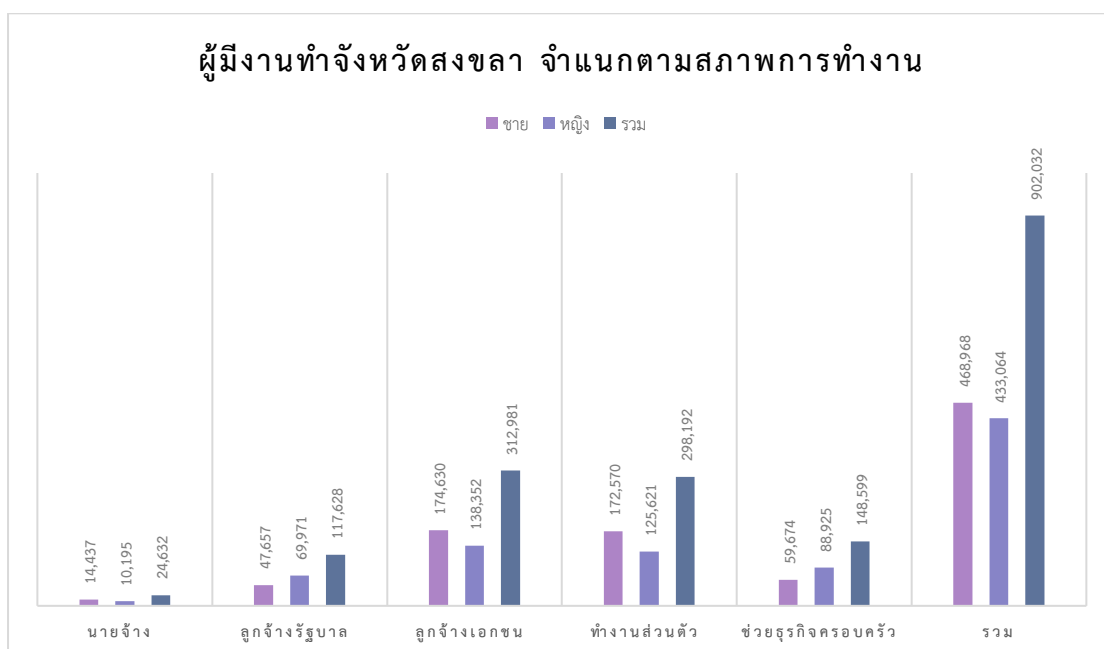

® ความต้องการแรงงานในจังหวัดสงขลา

ความต้องการแรงงานในจังหวัดสงขลา ช่วงไตรมาส 4 ปี 2565 นายจ้างมีความต้องการแรงงาน จำนวน 1,474 อัตรา ส่วนใหญ่จะมีอายุระหว่าง 18-24 ปี มากที่สุด จำนวน 527 อัตรา (ร้อยละ 35.75) จำแนกตามวุฒิการศึกษาจะพบว่าสูงสุดจะอยู่ที่การศึกษาระดับมัธยมศึกษา จำนวน 318 อัตรา (ร้อยละ 21.57) รองลงมาเป็นการศึกษาระดับปริญญาตรี จำนวน 310 อัตรา (ร้อยละ 21.03) และการศึกษาระดับประถมศึกษา และต่ำกว่า จำนวน 292 อัตรา (ร้อยละ 19.81) ตามลำดับ จำแนกตามอาชีพจะพบว่าสูงสุดจะอยู่ที่อาชีพ ชั้นพื้นฐานต่าง ๆ ในด้านการขายและการให้บริการ จำนวน 740 อัตรา (ร้อยละ 50.20) อาชีพช่างเทคนิคและผู้ปฏิบัติงานที่เกี่ยวข้อง จำนวน 227 อัตรา (ร้อยละ 15.40) และอาชีพพนักงานบริการ พนักงานขายในร้านค้าและตลาด จำนวน 132 อัตรา (ร้อยละ 8.96)

แผนภูมิที่ 4 ความต้องการแรงงานในจังหวัดสงขลา
3 อันดับแรก จำแนกตามวุฒิการศึกษา

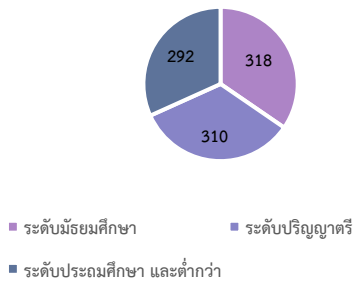

แผนภูมิที่ 5 ความต้องการแรงงานในจังหวัดสงขลา
3 อันดับแรก จำแนกตามอาชีพ



ที่มา : สำนักงานสถิติจังหวัดสงขลา

® อัตราตำแหน่งงานว่าง การสมัครงาน และการบรรจุงาน

สำหรับตำแหน่งงานว่างในไตรมาสนี้ พบว่าเป็นเพศหญิง จำนวน 58 อัตรา คิดเป็นสัดส่วน (ร้อยละ 3.93) ของตำแหน่งงานว่างทั้งหมด ขณะที่เพศชายมีจำนวน 131 อัตรา (ร้อยละ 8.89) และที่ไม่ได้ระบุเพศ 1,285 อัตรา (ร้อยละ 87.18) การที่ตำแหน่งงานว่างมากกว่าครึ่งไม่ได้ระบุเพศ แสดงให้เห็นว่า สถานประกอบการ หรือนายจ้างพิจารณาเห็นว่างานโดยทั่วไปไม่ว่าจะเป็นเพศชายหรือเพศหญิงก็สามารถทำได้เช่นกัน หรือไม่มีความแตกต่างในเรื่องเพศ ในอีกประการหนึ่งนายจ้างพิจารณาเห็นว่าการไม่ระบุเพศจะมีผลดีในด้านโอกาส การคัดเลือกมากกว่าการระบุเพศ

เมื่อพิจารณาถึงจำนวนผู้มาลงทะเบียนสมัครงานในไตรมาสนี้ พบว่ามีจำนวนทั้งสิ้น 234 คน เป็นชาย 80 คน คิดเป็นร้อยละ 34.19 และเป็นหญิง 154 คน คิดเป็นร้อยละ 65.81 และการบรรจุงาน มีผู้ได้รับการบรรจุให้ทำงานทั้งสิ้น 868 คน โดยสัดส่วนของเพศหญิงจะได้รับการบรรจุงานมากกว่าเพศชาย กล่าวคือผู้บรรจุงานที่เป็นเพศหญิงมีจำนวน 560 คน คิดเป็นร้อยละ 64.52 ขณะที่เพศชายมีจำนวน 308 คน คิดเป็นร้อยละ 35.48

แผนภูมิที่ 6 อัตราตำแหน่งงานว่าง การสมัครงาน และการบรรจุงาน

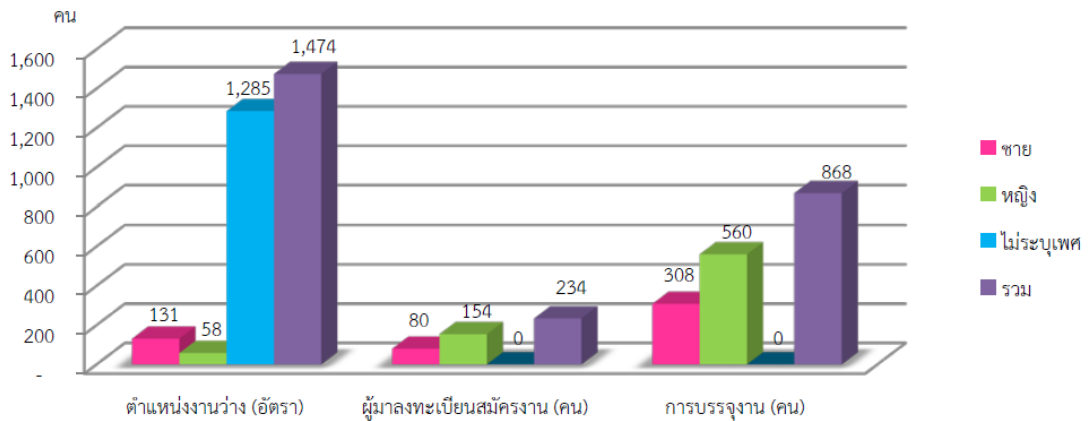

ที่มา : สำนักงานสถิติจังหวัดสงขลา

® การจดทะเบียนนิติบุคคลตั้งใหม่

ช่วงไตรมาส 4 ปี 2565 จังหวัดสงขลา มีการจดทะเบียนนิติบุคคลจัดตั้งใหม่ จำนวนทั้งสิ้น 203 แห่ง ทุนจดทะเบียน จำนวน 437.825 ล้านบาท จำแนกเป็นบริษัทจำกัด จำนวน 143 แห่ง ทุนจดทะเบียน จำนวน 389.525 ล้านบาท ห้างหุ้นส่วนจำกัด 60 แห่ง ทุนจดทะเบียน 48.30 ล้านบาท โดยอุตสาหกรรมที่มีการจดทะเบียนนิติบุคคลตั้งใหม่เป็นบริษัทจำกัดและห้างหุ้นส่วนจำกัด สูงสุด คือ อุตสาหกรรมการขายส่ง การขายปลีก การซ่อมแซม ยานยนต์ จักรยานยนต์ฯ จำนวน 67 แห่ง ทุนจดทะเบียน 92.75 ล้านบาท โดยจดทะเบียนจัดตั้งบริษัทจำกัด จำนวน 46 แห่ง ทุนจดทะเบียน 78.50 ล้านบาท และจดทะเบียนตั้งห้างหุ้นส่วนจำกัด จำนวน 21 แห่ง ทุนจดทะเบียน 14.25 ล้านบาท ส่วนการเลิกกิจการในไตรมาสนี้จำแนกเป็นบริษัทจำกัด 97 แห่ง ทุนจดทะเบียน 252.50 ล้านบาท และห้างหุ้นส่วนจำกัด 55 แห่ง ทุนจดทะเบียน 58.35 ล้านบาท รวมนิติบุคคลเลิกกิจการ จำนวน 152 แห่ง ทุนจดทะเบียน จำนวน 310.85 ล้านบาท ส่วนใหญ่เป็นอุตสาหกรรมการขายส่ง การขายปลีก การซ่อมแซมยานยนต์ จักรยานยนต์ฯ มากที่สุด จำนวน 69 แห่ง ทุนจดทะเบียน 84.70 ล้านบาท

ที่มา : สำนักงานสถิติจังหวัดสงขลา

ด้านที่ 9 ข้อมูลพื้นฐานของจังหวัด

๙ ประวัติจังหวัดสงขลา

"สงขลา" ตั้งอยู่ฝั่งตะวันออกของประเทศไทยมาแต่สมัยโบราณ มีชุมชนโบราณและเมืองเก่าแก่มิโบราณสถาน โบราณวัตถุ ขนบธรรมเนียมประเพณีและการละเล่นพื้นเมือง ศิลปะพื้นบ้าน เป็นมรดกทางวัฒนธรรมสงขลา ซึ่งปรากฏให้เห็นเป็นครั้งแรกในบันทึกของพ่อค้าและนักเดินเรือ ชาวอาหรับ-เปอร์เซีย ระหว่างปี พ.ศ.1993-2093 ในนามของเมืองซิงกูร์ หรือซิงกอร่า แต่ในหนังสือประวัติศาสตร์ ธรรมชาติและการเมืองแห่งราชอาณาจักรสยามของนายกิโยลาส แชรร์แวงส เรียกชื่อเมืองสงขลา ว่า "เมืองสิงขร" จึงมีการสันนิษฐานว่า คำว่า สงขลา เพี้ยนมาจากชื่อ "สิงหลา" (อ่าน สิง-หะ-ลา) หรือสิงขร

เหตุผลที่สงขลา มีชื่อว่า สิงหลา แปลว่าเมืองสิงห์ โดยได้ชื่อนี้มาจากพ่อค้าชาวเปอร์เซีย อินเดีย ที่แล่นเรือมาค้าขาย ได้เห็นเกาะหนู เกาะแมว ซึ่งเมื่อมองแต่ไกลจะเห็นเป็นรูปสิงห์สองตัวหมอบเฝ้าปากทางเข้าเมืองสงขลา ชาวอินเดียจึงเรียกเมืองนี้ว่า สิงหลา ส่วนไทยเรียกว่า เมืองสทิง เมื่อมลายูเข้ามาติดต่อค้าขายกับเมืองสทิง ก็เรียกว่า เมืองสิงหลา แต่ออกเสียงเพี้ยนเป็นสำเนียงฝรั่งคือ ซิงกอร่า (Singora) ไทยเรียกตามเสียงมลายูและฝรั่งเสียงเพี้ยนเป็นสงขลา อีกเหตุผลหนึ่งอ้างว่า สงขลาเพี้ยนมาจาก "สิงขร" แปลว่า ภูเขา โดยอ้างว่าเมืองสงขลาตั้งอยู่บริเวณเชิงเขาแดง ต่อมาได้มีการพระราชทานนามเจ้าเมืองสงขลาว่า "วิเชียรคีรี" ซึ่งมีความหมายสอดคล้องกับลักษณะภูมิประเทศ พระบาทสมเด็จพระจุลจอมเกล้าเจ้าอยู่หัว ได้มีพระบรมราชวินิจฉัยไว้ว่า "สงขลา" เดิมชื่อสิงหนคร (อ่านว่า สิง-หะ-นะ-คะ-ระ) ซึ่งมีเสียงสระอะอยู่ท้ายซึ่งขามลายูไม่ชอบจึงเปลี่ยนเป็นอา และขามลายูเป็นคนี่พูดลิ้นร้วเร็ว โดยตัดหะ และ นะ ออก คงเหลือ สิง-คะ-รา แต่ออกเสียงเป็น ซิงคะรา หรือ สิงโครา จนมีการเรียกเป็น ซิงกอร่า

สงขลาเป็นเมืองประวัติศาสตร์ มีเรื่องราวสืบต่อกันตั้งแต่สมัยก่อนประวัติศาสตร์ มีการค้นพบหลักฐาน ได้แก่ ขวานหิน ซึ่งเป็นเครื่องมือสมัยยุคก่อนประวัติศาสตร์ ที่อำเภอสทิงพระ ประวัติ ความ เป็นมาและวัฒนธรรมสมัยที่เมืองสทิงพระเจริญ เค บรูลเบท ได้ให้ทัศนะว่า สทิงพระ คือศูนย์กลางของอาณาจักรเขมรหรือชเวทโพ เป็นแหล่งหนึ่งในเอเชียตะวันออกเฉียงใต้ที่ได้รับวัฒนธรรมอินเดียโดยตรง ในสมัยอาณาจักรศรีวิชัยเป็นเวลาไม่น้อยกว่า 7 ศตวรรษ เพราะมีร่องรอยทางสถาปัตยกรรม ประติมากรรมที่แสดงให้เห็นว่าเมืองสทิงพระเป็นศูนย์กลางการปกครองดินแดน รอบ ๆ ทะเลสาบสงขลา ในสมัยนั้น

ในพุทธศตวรรษที่ 19 ชื่อเมืองสทิงพระเริ่มเลือนหายไปและเกิดชุมชนแห่งใหม่ใกล้เคียง ขึ้นแทน เรียกว่า "เมืองพัทลุงที่พะโคะ" ได้เจริญรุ่งเรืองเป็นศูนย์กลางทางพุทธศาสนาที่อิลังกาวงศ์ ต่อมา ระหว่างพุทธศตวรรษที่ 20-22 พวกโจรสลัดมลายูได้เข้าคุกคามบ่อยครั้งทำให้เมืองพัทลุง ที่พะโคะ ค่อย ๆ เสื่อม หลังจากนั้นเกิดชุมชนขนาดใหญ่ขึ้น 2 แห่ง บริเวณรอบทะเลสาบสงขลา คือ บริเวณเขาแดง ปากทะเลสาบสงขลาจนได้กลายเป็นเมืองสงขลาริมเขาแดง อีกแห่งคือที่บางแก้ว อำเภอเขาชัยสน จังหวัดพัทลุง และกลายเป็นเมืองพัทลุง ระหว่างปี พ.ศ. 2162-2223 เมืองสงขลาริมเขาแดงมีความเจริญด้านการค้าขายกับต่างประเทศ โดยมีเจ้าเมืองเชื้อสายมลายูอพยพมาจากอินโดนีเซีย พวกมลายูเหล่านี้ได้หลบหนีการค้าแบบผูกขาดของพวกดัตช์มาเป็นการค้าแบบเสรีที่สงขลา โดยมีอังกฤษเป็นผู้สนับสนุนอยู่

เบื้องหลัง ในระยะแรกระหว่าง ปี พ.ศ. 2162-2185 เจ้าเมืองสงขลาเป็นมุสลิม หลังจากนั้นในปี พ.ศ. 2185-2223 เจ้าเมืองสงขลาเป็นกบฏไม่ยอมขึ้นต่อกรุงศรีอยุธยา ในที่สุดจึงถูกสมเด็จพระนารายณ์มหาราชปราบปรามจนราบคาบและถูกปล่อยให้ทรุดโทรมจนตกเป็นเมืองขึ้นของเมืองพัทลุง จนถึงช่วงปี พ.ศ. 2242-2319 เมืองสงขลาได้ไปตั้งขึ้นใหม่ที่บริเวณบ้านแหลมสน เรียกว่า เมืองสงขลาฝั่งแหลมสน ซึ่งตั้งอยู่ตรงข้ามกับที่ตั้งตัวเมืองสงขลาปัจจุบัน

ภายหลังเสียกรุงแก่พม่าในปี พ.ศ. 2310 ได้เกิดก๊กต่าง ๆ ขึ้น เจ้าพระยามนทรซึ่งตั้งตัวเป็นใหญ่ ได้ตั้งนายวิเชียร ผู้เป็นญาติขึ้นมาเป็นเจ้าเมือง เมื่อครั้งพระเจ้ากรุงธนบุรีปราบก๊กเจ้านครได้จึงแต่งตั้งให้ จินเจียง แซ่เฮ่า ซึ่งเป็นนายอากรรังนก ขึ้นเป็นเจ้าเมืองในปี 2318 และได้รับพระราชทานนามเป็น "หลวงสุวรรณคีรีสมบัติ" (ต้นตระกูล ณ สงขลา) โดยเชื้อสายของตระกูลนี้ได้ปกครองเมืองสงขลาติดต่อกันมาไม่ขาดสายถึง 8 คน (พ.ศ.2318-2444) จนกระทั่งในปี พ.ศ. 2379 สมัยสมเด็จพระรามาธิบดีที่ 3 แห่งกรุงรัตนโกสินทร์ (สมเด็จพระนั่งเกล้าเจ้าอยู่หัว) โปรดเกล้าให้ พระยาวิเชียรคีรี (เถี้ยนเส้ง) ก่อสร้างป้อมกำแพงเมือง ซึ่งขณะที่อยู่ในระหว่างการก่อสร้าง ตวนกู อาหมัดสะอัด ได้ชักชวนหัวเมืองไทรบุรี ปัตตานี และหัวเมืองทั้ง 7 ยกมาตีสงขลา จนกระทั่งได้มีการปราบปรามขบถเรียบร้อยแล้ว จึงได้สร้างป้อมและกำแพงเมืองสงขลาจนเสร็จและได้จัดให้มีการ ฝังหลักเมืองและได้ย้ายเมืองสงขลามายังฝั่งตะวันออกของแหลมสน "ตำบลบ่อยาง" คือ ในเขตเทศบาลนครสงขลาปัจจุบัน

ครั้นถึงในรัชสมัยพระบาทสมเด็จพระจุลจอมเกล้าเจ้าอยู่หัว ได้มีการปฏิรูปการปกครอง โดยได้ทรงจัดตั้งมณฑลเทศาภิบาลขึ้นและได้ส่งพระวิจิตรวราสารักษ์ (ปั้น สุขุม) ลงมาเป็นข้าหลวงพิเศษตรวจราชการเมืองสงขลา ในปี พ.ศ. 2438 เป็นแห่งแรก และในปี พ.ศ. 2439 จึงได้จัดตั้งมณฑลนครศรีธรรมราช (พ.ศ. 2439-2458) และเป็นที่ตั้งศาลาว่าการภาคใต้ (พ.ศ. 2458-2468) นอกจากนี้เมืองสงขลาเคยเป็นที่ประทับของสมเด็จพระบรมวงศ์เธอกรมหลวงลพบุรีราเมศวร์ เมื่อครั้งดำรงตำแหน่งสมุหเทศาภิบาลและอุปราชภาคใต้จนสิ้นสมัยพระบาทสมเด็จพระมงกุฎเกล้าเจ้าอยู่หัว ครั้นถึงปี พ.ศ. 2475 ได้มีการยุบมณฑลและภาคโดยเปลี่ยนเป็นจังหวัด ดังนั้นสงขลา จึงกลายเป็นจังหวัดหนึ่งในภาคใต้มาจนถึงปัจจุบัน

® ตราสัญลักษณ์



รูปหอยสังข์บนพานแว่นฟ้า หมายถึง รูปหอยสังข์ซึ่งยังค้นหาหลักฐานของความหมายได้ไม่แน่ชัด แต่มีบุคคลบางคนบอกที่มาของตราประจำจังหวัดไว้ว่า เดิมเคยเป็นตรากระดุมเสื่อฉลองพระองค์ของกรมหลวงสงขลานครินทร์ สมเด็จพระมหิตลาธิเบศร อดุลยเดชวิกรม พระบรมราชชนก ซึ่งต่อมากรมศิลปากรได้ออกแบบตราสังข์ใช้เป็นเครื่องหมายตราสัญลักษณ์จังหวัดสงขลา

® เป้าหมายการพัฒนา

"สงขลา ศูนย์กลางเศรษฐกิจภาคใต้ ประชาชนมีคุณภาพ สิ่งแวดล้อมยั่งยืน"

® พันธกิจ

- 1) พัฒนาเศรษฐกิจ การค้า การท่องเที่ยว อุตสาหกรรมเกษตร เพื่อรองรับการพัฒนาเขตพัฒนาเศรษฐกิจพิเศษและเป็นศูนย์กลางเศรษฐกิจภาคใต้
- 2) พัฒนาสงขลาให้เป็นสังคมแห่งการเรียนรู้ตลอดชีวิต ประชาชนมีคุณภาพ
- 3) จัดการทรัพยากรธรรมชาติและสิ่งแวดล้อม เพื่อเป็นฐานการผลิตและการพัฒนาอย่างยั่งยืน
- 4) พัฒนาสงขลาให้ประชาชนมีความมั่นคง ปลอดภัย

® ประเด็นการพัฒนา

- 1) พัฒนาภาคการเกษตร อุตสาหกรรม การค้า การลงทุน การท่องเที่ยวและบริการ โครงสร้างพื้นฐาน และระบบโลจิสติกส์
- 2) พัฒนาคุณภาพชีวิตของประชาชนบนฐานความรู้และพหุวัฒนธรรม
- 3) อนุรักษ์และฟื้นฟูทรัพยากรธรรมชาติและสิ่งแวดล้อมอย่างยั่งยืน
- 4) เสริมสร้างความมั่นคงและความปลอดภัยในชีวิตและทรัพย์สินของประชาชน

® จุดเน้นทางยุทธศาสตร์

- | | |
|--------------------------|-------------------------------------|
| 1) การสร้างฐานรายได้ใหม่ | : เรื่อง เขตเศรษฐกิจพิเศษ |
| 2) การรักษาฐานรายได้เดิม | : เรื่อง การค้าชายแดน |
| | : เรื่อง การท่องเที่ยว |
| | : เรื่อง การเกษตร |
| | : เรื่อง อุตสาหกรรมแปรรูปอาหารทะเล |
| | : เรื่อง อุตสาหกรรมต่อเนื่องยางพารา |

® ที่ตั้งและอาณาเขต

จังหวัดสงขลาตั้งอยู่ฝั่งตะวันออกของภาคใต้ตอนล่างระหว่างละติจูดที่ 6°17'-7°56' องศาเหนือ ลองจิจูด 100°01'-101°06' องศาตะวันออก สูงจากระดับน้ำทะเลปานกลาง 4 เมตร อยู่ห่างจาก กรุงเทพมหานคร ตามเส้นทางรถไฟ 947 กิโลเมตร และทางหลวงแผ่นดิน 950 กิโลเมตร มีอาณาเขตติดต่อกับจังหวัดใกล้เคียง ดังนี้

ทิศเหนือ	ติดต่อกับจังหวัดนครศรีธรรมราชและจังหวัดพัทลุง
ทิศตะวันออก	ติดต่อกับอำเภอไทย
ทิศใต้	ติดต่อกับจังหวัดยะลา ปัตตานี รัฐเคดาห์และรัฐเปอร์ลิสของมาเลเซีย
ทิศตะวันตก	ติดต่อกับจังหวัดพัทลุงและจังหวัดสตูล

® **ขนาดพื้นที่**

จังหวัดสงขลา มีพื้นที่ 7,393,889 ตารางกิโลเมตร หรือประมาณ 4,853,249 ไร่ มีขนาดใหญ่เป็นอันดับที่ 27 ของประเทศ และใหญ่เป็นอันดับที่ 3 ของภาคใต้รองจากจังหวัดสุราษฎร์ธานีและจังหวัดนครศรีธรรมราช ประกอบด้วย 16 อำเภอ ดังนี้

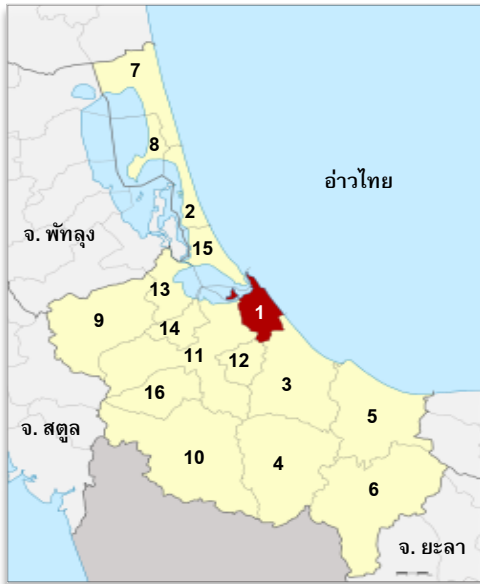

- | | |
|---------------------|----------------------|
| 1. อำเภอเมือง | 12. อำเภอนาหม่อม |
| 2. อำเภอสทิงพระ | 13. อำเภอควนเนียง |
| 3. อำเภอจะนะ | 14. อำเภอบางกล่ำ |
| 4. อำเภอนาทวี | 15. อำเภอสิงหนคร |
| 5. อำเภอเทพา | 16. อำเภอคลองหอยโข่ง |
| 6. อำเภอสะบ้าย้อย | |
| 7. อำเภอระโนด | |
| 8. อำเภอกระแสสินธุ์ | |
| 9. อำเภอรัตนภูมิ | |
| 10. อำเภอสะเดา | |
| 11. อำเภอหาดใหญ่ | |

® **ต้นไม้ประจำจังหวัด**

ชื่อวิทยาศาสตร์ : Azadirachta Excelsa (Jack) Jacobs.



- | | |
|---------------|----------------------------|
| ชื่อวงศ์ | : Miliaceae |
| ชื่อสามัญ | : สะเดาเทียม |
| ชื่อทางการค้า | : - |
| ชื่อพื้นเมือง | : เทียม , สะเดาข้าง (ตรัง) |

ลักษณะ ไม้ต้นสูง ๓๐ เซนติเมตร-๔ เมตร เปลือกเรียบเมื่ออายุน้อย เมื่อมีอายุมากขึ้นเปลือกจะแตกล่อนเป็นแผ่น ใบประกอบเป็นรูปขนนก ก้านใบยาว ๒๐-๖๐ เซนติเมตร เรียงสลับกัน เป็นกระจุกที่ปลายกิ่ง ใบย่อย เรียงสลับกันเล็กน้อย จำนวน ๗-๑ คู่ แผ่นใบย่อยรูปไข่ กว้าง ๓-๔ เซนติเมตร ยาว ๕-๘ เซนติเมตร ปลายแหลมโคนสอบ ใบสีเขียวอ่อน ดอกออกรวมเป็นช่อตามง่ามใบ สีขาวหรือสีเขียวอ่อน ผลรูปไข่ เมื่อแก่สีเหลือง เนื้อในเมล็ดมีกลิ่นแรง มีเมล็ดเดียว ออกดอกเดือนมีนาคม ผลแก่เดือนพฤษภาคม-มิถุนายน ขยายพันธุ์โดยเมล็ด

นิเวศวิทยา พบขึ้นทั่วไปทางภาคใต้ตั้งแต่จังหวัดชุมพรลงไป ส่วนมากพบขึ้นอยู่ตามริ้วสวนไร่นา

ประโยชน์ เป็นไม้โตเร็ว เนื้อไม้คุณภาพดี ปลูกและมอดไม่ค่อยทำลาย สามารถนำมาใช้ประโยชน์ได้เกือบทุกส่วน เนื้อไม้ใช้ทำเครื่องเรือน เครื่องแกะสลัก ดอกอ่อนใช้รับประทานได้ เมล็ด นำมาสกัดสารทำยาฆ่าแมลง และเปลือกนำมาต้มทำยาแก้บิดหรือท้องร่วง

® ลักษณะภูมิประเทศ

ทางตอนเหนือเป็นคาบสมุทรแคบและยาวยื่นลงมาทางใต้เรียกว่า คาบสมุทรสทิงพระ กับส่วนที่เป็นแผ่นดินรูปสี่เหลี่ยมผืนผ้าทางตอนใต้ แผ่นดินทั้งสองส่วนเชื่อมต่อกันโดยสะพานติณสูลานนท์พื้นที่ทางทิศเหนือส่วนใหญ่เป็นที่ราบลุ่ม ทิศตะวันออกเป็นที่ราบริมทะเล ทิศใต้และทิศตะวันตกเป็นภูเขาและที่ราบสูงซึ่งเป็นแหล่งกำเนิดต้นน้ำลำธารที่สำคัญ

® ลักษณะภูมิอากาศ

จังหวัดสงขลาตั้งอยู่ในเขตอิทธิพลของลมมรสุมเมืองร้อน มีลมมรสุมพัดผ่านประจำทุกปี คือลมมรสุมตะวันตกเฉียงใต้เริ่มตั้งแต่กลางเดือนพฤษภาคมถึงกลางเดือนตุลาคม และลมมรสุมตะวันออกเฉียงเหนือเริ่มตั้งแต่กลางเดือนตุลาคมถึงกลางเดือนกุมภาพันธ์ จากการพัดผ่านของลมมรสุมที่มีแหล่งกำเนิดจากบริเวณแตกต่างกัน ทำให้จังหวัดสงขลา มี 2 ฤดู คือ

- 1) ฤดูร้อน เริ่มตั้งแต่กลางเดือนกุมภาพันธ์ถึงกลางเดือนพฤษภาคม
- 2) ฤดูฝน ซึ่งแบ่งออกเป็น 2 ระยะ คือ ฤดูฝน จากมรสุมตะวันตกเฉียงใต้ กลางเดือนพฤษภาคมถึงกลางเดือนตุลาคม และฤดูฝน จากมรสุมตะวันออกเฉียงเหนือ กลางเดือนตุลาคมถึงกลางเดือนกุมภาพันธ์

® การปกครอง

จังหวัดสงขลา มีรูปแบบการปกครองและการบริหารราชการแผ่นดิน 3 รูปแบบ คือ

- 1) การบริหารราชการส่วนกลาง ประกอบด้วย ส่วนราชการสังกัดส่วนกลางซึ่งมาตั้งหน่วยงาน ในพื้นที่จังหวัด จำนวน 221 ส่วนราชการ และหน่วยงานอิสระ จำนวน 5 ส่วนราชการ
- 2) การบริหารราชการส่วนภูมิภาค จัดรูปแบบการปกครองและการบริหารราชการ ออกเป็น 2 ระดับ คือ
 - 2.1 ระดับจังหวัด ประกอบด้วยส่วนราชการประจำจังหวัด จำนวน 36 ส่วนราชการ
 - 2.2 ระดับอำเภอ ประกอบด้วย 16 อำเภอ 127 ตำบล 1,023 หมู่บ้าน
- 3) การบริหารราชการส่วนท้องถิ่น จำนวน 141 แห่ง ประกอบด้วย
 - 3.1 องค์การบริหารส่วนจังหวัด 1 แห่ง
 - 3.2 เทศบาล จำนวน 48 แห่ง แยกเป็น เทศบาลนคร จำนวน 2 แห่ง คือ (1) เทศบาลนครสงขลา (2) เทศบาลนครหาดใหญ่ เทศบาลเมือง จำนวน 11 แห่ง และเทศบาลตำบล จำนวน 35 แห่ง
 - 3.3 องค์การบริหารส่วนตำบล จำนวน 103 แห่ง

® จุดเด่นของจังหวัด

จังหวัดสงขลาเป็นแหล่งผลิตยางพารา ข้าว และอาหารทะเลที่สำคัญของภาคใต้ตอนล่าง ซึ่งที่ผ่านมามีการผลิตยางพาราได้มากเป็นอันดับ 2 ของประเทศ (ผลผลิต 532,793 ตัน/ต่อปี) อีกทั้งเป็นศูนย์กลางการค้าและการแปรรูปยางพาราที่สำคัญของประเทศ (โรงงานอุตสาหกรรมยาง จำนวน 128 โรง) รวมไปถึงเป็นแหล่งผลิตและแปรรูปผลิตภัณฑ์อาหารทะเลมากที่สุดของภาคใต้ (โรงงานแปรรูปผลิตภัณฑ์สัตว์น้ำ จำนวน 30 โรง) มีพื้นที่ราบลุ่มรอบทะเลสาบสงขลาซึ่งเป็นแหล่งผลิตข้าวที่สำคัญของภาคใต้ตอนล่าง (ผลผลิตเฉลี่ย จำนวน 180,000 ตัน/ปี) และมีขนาดเศรษฐกิจใหญ่เป็นอันดับ 1 ของภาคใต้ สูงกว่าค่าเฉลี่ยของประเทศ มีสัดส่วนรายได้ที่มีดุลยภาพโดยได้จาก ภาคเกษตร ร้อยละ 18 ภาคอุตสาหกรรม ร้อยละ 21 ภาคการขนส่งและค้าปลีก รวมร้อยละ 19 ตลอดจนเป็นแหล่งการค้าชายแดนที่มีมูลค่าสูงที่สุดของประเทศ (ร้อยละ 62 ของมูลค่าการค้าชายแดนทั่วประเทศ) นอกจากนี้ยังได้ชื่อว่าเป็นศูนย์กลางด้านการค้า การเงิน การลงทุนและการบริการ ที่สำคัญของภาคใต้ เช่น โรงงานอุตสาหกรรม ตลาดหลักทรัพย์ ธนาคารแห่งประเทศไทย สำนักงานภาคใต้ เป็นต้น ประกอบกับที่ตั้งของจังหวัดมีพื้นที่ติดต่อกับประเทศมาเลเซีย ทำให้สามารถเชื่อมโยงการค้า การลงทุน และการท่องเที่ยวตามแผนการพัฒนาเศรษฐกิจในบริเวณแนวพื้นที่ภาคเหนือ (Northern Corridor Economic Region : NCER) ของประเทศมาเลเซีย และเป็นประตูเชื่อมโยงเศรษฐกิจกับประเทศเพื่อนบ้าน (Gate Way) โดยเฉพาะการค้าและการขนส่งเชื่อมโยงประเทศเพื่อนบ้านด้านใต้และนานาชาติ มีแหล่งทรัพยากรธรรมชาติในพื้นที่ที่เอื้อต่อการผลิตอุตสาหกรรมพลังงาน เช่น การใช้ประโยชน์ก๊าซธรรมชาติจากแหล่งพื้นที่พัฒนาร่วมไทยมาเลเซีย JDA แหล่งน้ำมันดิบสงขลา และแหล่งถ่านหินสะบ้าย้อย ในขณะเดียวกันเป็นศูนย์กลางการคมนาคมเชื่อมโยงสู่อาเซียน (ที่มา : แผนพัฒนาจังหวัดสงขลา พ.ศ. 2557-2560, ฉบับทบทวน)

® ศักยภาพด้านการท่องเที่ยว

จังหวัดสงขลาเป็นพื้นที่ที่มีธรรมชาติที่สวยงามและเป็นแหล่งศิลปวัฒนธรรมของภาคใต้กระจายอยู่ทั่วไปหลายแห่ง การท่องเที่ยวพื้นที่ธรรมชาติที่เป็นที่รู้จักและได้รับความนิยมอย่างแพร่หลายของนักท่องเที่ยว คือ หาดสมิหลา แหลมสนอ่อน เป็นต้น ส่วนการท่องเที่ยวแหล่งประเพณี วัฒนธรรมท้องถิ่นเป็นลักษณะการท่องเที่ยวที่อาศัยกิจกรรมเกี่ยวกับพิธีกรรม เช่น การถือศีลกินเจ นอกจากนี้ยังมีงานเทศกาล/ประเพณีประจำปีที่เกิดขึ้นโดยทั่วไป อาทิ เทศกาลปีใหม่ ประเพณีสงกรานต์ ประเพณีชักพระ เป็นต้น

1) แหล่งท่องเที่ยวทางศิลปะ

1.1 พิพิธภัณฑ์ภาพวาด 3 มิติ Magic Eye 3 D Museum เป็นแหล่งท่องเที่ยวแห่งใหม่ ของนคร



หาดใหญ่ จังหวัดสงขลา ตั้งอยู่ที่ตลาดนัดกรีนเวย์ ภายในพิพิธภัณฑ์เป็นการจัดแสดงภาพวาดฝาผนังและพื้นที่มีขนาดใหญ่ สีสดงดงามตระการตา ใช้เทคนิค ศิลปะสมัยใหม่ด้วยการออกแบบ ในคอมพิวเตอร์ แล้ววาดจริงลงตามแบบโดยจิตรกรมืออาชีพ และมีประสบการณ์ เป็นการวาดภาพ 2 มิติ แต่สามารถทำให้ภาพวาดออกมาราวกับ 3 มิติ เช่น โลกใต้ทะเล (Aquarium) ห้องดวงตาสัตว์

ป่า (Zoo) เกินจริง (Surrealism) โลกน้ำแข็ง (Ice World) อียิปต์ (Egyptian)

1.2 ศิลปะแนวสตรีทอาร์ต “ถนนนางงาม” เทศบาลนครสงขลา ร่วมกับการท่องเที่ยวและกีฬา



จังหวัดสงขลา เนรมิตอาคารเก่าคลาสสิกสไตล์ชิโนโปรตุกีส ซึ่งสร้างเมื่อ พ.ศ.2462 อายุ 96 ปี บริเวณสี่แยกถนนนางงามตัดถนนรามัน เขตเทศบาลนครสงขลา ซึ่งเป็นย่านเมืองเก่าสงขลา สร้างศิลปะแนวสตรีทอาร์ต (Street Art) หรือศิลปะข้างถนนด้วยภาพวาดสีน้ำ เป็นการบอกเล่าเรื่องราวย้อนอดีตของเมืองสงขลา โดยจำลองบรรยากาศร้านน้ำชาชื่อ “ฟูเจา” ที่เคยเปิดในอาคารดังกล่าวมาเป็นเรื่องราวของภาพ

ในองค์ประกอบของภาพมีชาย 3 คน ซึ่งเป็นผู้สูงวัยกำลังนั่งกินน้ำชา และพูดคุยกันอย่างมีความสุข และนั่งอ่านหนังสือพิมพ์ รวมทั้งมีนาฬิกาไม้แบบเก่า และของประกอบที่วางขายในร้านก็เป็นสินค้าดั้งเดิมในอดีตเพื่อบอกเล่าเรื่องราว วิถีชีวิตดั้งเดิมของชาวเมืองสงขลา

2) แหล่งท่องเที่ยวทางศาสนาและวัฒนธรรม

2.1 พระมหาธาตุเจดีย์ไตรภพ ไตรมงคล สร้างขึ้นเพื่อน้อมถวายเป็นพระราชกุศลแด่พระบาทสมเด็จพระเจ้าอยู่หัวภูมิพลอดุลยเดช เนื่องในวโรกาสทรงครองสิริราชสมบัติ 60 ปี อีกทั้งสร้างเพื่อเป็นศูนย์รวมใจสืบสาน พระพุทธศาสนา ขนบธรรมเนียม วัฒนธรรม และประเพณีไทย การเผยแพร่พุทธประวัติพุทธจริยวัตรสมเด็จพระสัมมาสัมพุทธเจ้า บริเวณด้านล่างของฐานองค์พระเจดีย์ มีความงดงามและแปลกตาโดยโครงสร้างเหล็กทุกชิ้นเป็นสแตนเลสทั้งหมดพระใหญ่วัดปลักคล้า



2.2) พระใหญ่วัดปลักคล้า ตั้งอยู่ในบริเวณวัดปลักคล้า หมู่ที่ 5 ตำบลโคกม่วง อำเภอคลองหอยโข่ง จังหวัดสงขลา ขนาดองค์พระหน้าตักกว้าง 8 เมตร สูง 12 เมตร วิหารประธาน กว้าง 45 ยาว 35 เมตร ระยะห่างจากที่ว่าการอำเภอคลองหอยโข่ง 7 กิโลเมตร มีสถานที่สงบ ร่มรื่น เหมาะแก่การพักผ่อนหย่อนใจ



2.3) วัดชวดหรือสถานปฏิบัติธรรมโคกสักตั้งอยู่หมู่ที่ 5 บ้านคลองทาน ตำบลบ้านแค อำเภोजะนะ จังหวัดสงขลา ห่างจากอำเภอ หาดใหญ่ 50 กิโลเมตร สร้างเมื่อปี 2536 โดยการนำชวดเก่า หลากสีหลายรูปแบบ มาสร้างอุโบสถ โรงธรรม กุฏิ เจดีย์ ฝาผนัง กลายเป็นสถาปัตยกรรมสร้างงานริไซเคิล ที่ใหญ่ที่สุดในโลก มีเนื้อที่ประมาณ 20 กว่าไร่



2.4) วัดถ้ำเขารูปช้าง เริ่มก่อสร้างเมื่อต้นปี 2511 โดยเจ้าอาวาสและศิษย์ยานุศิษย์จากประเทศสิงคโปร์ ตั้งอยู่ที่ตำบลปาดังเบซาร์ อำเภอสะเตาะ จังหวัดสงขลา ห่างจากตลาดปาดังเบซาร์ ประมาณ 13 กิโลเมตร โดยวัดตั้งถ้ำว ใช้ถ้ำเป็นศาสนสถาน ภายในถ้ำมีหินงอก หินย้อยอันวิจิตรงดงาม บริเวณโดยรอบวัด มีบรรยากาศสงบและร่มรื่น



2.5) วัดคงคาดี ตั้งอยู่หมู่ที่ 3 ตำบลรัตภูมิ อำเภอควนเนียง จังหวัดสงขลา มีหลวงพ่อสงค์เป็นที่เคารพบูชา ซึ่งมีชื่อเสียงในด้านคงกระพันซ์ชาตรี และเมตตามหานิยม นอกจากนี้ภายในอุโบสถมีภาพเขียนจิตรกรรมฝาผนังที่วาดไว้ โดยศิลปินพื้นบ้านและครูจุฬาลง ปงกันมูล



2.6) วัดถ้ำตลอด ตั้งอยู่ที่บ้านถ้ำตลอด หมู่ที่ 6 ตำบลเขาแดง อำเภอสะบ้าย้อย จังหวัดสงขลา ห่างจากที่ว่าการอำเภอสะบ้าย้อยประมาณ 25 กม. ตามถนนสาย รพช. (ต.สะบ้าย้อย-เขาแดง) บริเวณวัดมีอุโมงค์ขนาดใหญ่ผ่านทะลุออกไป อีกฟากหนึ่งของภูเขา เรียกว่า "ถ้ำตลอด" ภายในบริเวณถ้ำมีด้วยกัน 3 คูหา และมีพระพุทธรูปอายุหลายร้อยปีที่สร้างขึ้นด้วยไม้ใบกบูนซีเมนต์



2.7) วัดพะโคะ หรือวัดราชประดิษฐฐาน ตั้งอยู่บนเขาพะโคะ(เขาพัทลุง) หมู่ที่ 6 ตำบลชุมพล อำเภอสทิงพระ จังหวัดสงขลา เป็นวัดที่มีความสำคัญทางประวัติศาสตร์โบราณคดี และเป็นที่ประดิษฐานพระเมวลักเจดีย์ ซึ่งเป็นศิลปะสถาปัตยกรรมทางใต้ สมัยกรุงศรีอยุธยา แบบอย่างศิลปะลังกา อีกทั้งวัดดังกล่าวเกี่ยวข้องกับตำนานหลวงพ่อดุสิตเหียบน้ำทะเลเจ็ด



2.8) วัดจะทิ้งพระเป็นวัดเก่าแก่คู่เมืองสทิงพระมาแต่โบราณ เดิมเรียกว่า “วัดสทิงพระ” ต่อมาได้มีการเรียกชื่อเพี้ยนเป็น “วัดจะทิ้งพระ” ตั้งอยู่หมู่ที่ 4 ตำบลจะทิ้งพระ อำเภอสทิงพระ จังหวัดสงขลา ภายในวัดมีโบราณสถาน ซึ่งเป็นศิลปะสมัยศรีวิชัยที่น่าสนใจ เช่น เจดีย์พระมหาธาตุ หอระฆังโบราณ วิหารพระพุทธไสยาสน์ ที่ภายในวิหารมีภาพวาดฝาผนังเกี่ยวกับพุทธประวัติที่ยังคงความสมบูรณ์อยู่มาก

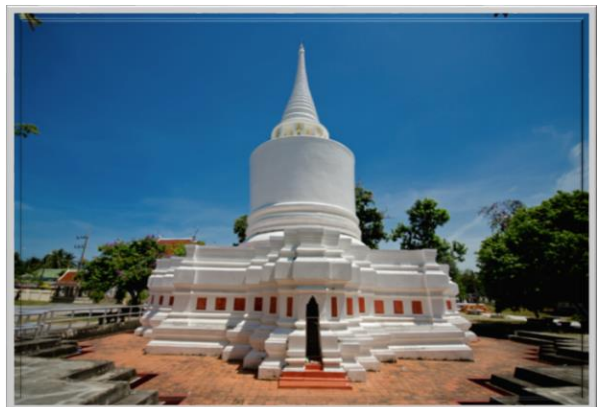

2.9) วัดคงคาเลียบ เป็นสถานที่ศักดิ์สิทธิ์ที่พุทธศาสนิกชน ทั้งชาวไทยและชาวต่างประเทศเคารพ และนิยมไปนมัสการเพื่อเป็นสิริมงคลแก่ตัวเอง ตั้งอยู่ที่บ้านหนองขวน หมู่ที่ 5 ตำบลท่าช้าง อำเภอบางกล่ำ จังหวัดสงขลา บนเนื้อที่ 9 ไร่ 2 งาน 93 ตารางวา



2.10) วัดเอกเชิงแส เป็นวัดที่ประดิษฐานพระพุทธรูปทำด้วย หินปะการัง องค์พระมีขนาดหน้าตักกว้าง 70 เซนติเมตร และสูง 120 เซนติเมตร ปัจจุบันได้หล่อปูนครอบองค์พระพุทธรูปเดิมไว้ วัดเอกเชิงแสตั้งอยู่ที่ตำบลเชิงแส อำเภอกะระเส สิบบุรี จังหวัดสงขลา



2.11) วัดหาดใหญ่ไน ตั้งอยู่บนถนนเพชรเกษม ใกล้กับสะพาน คลองอู่ตะเภา ภายในวัดมีพระนอน “พระพุทธรูปหัตถมงคล” ขนาดยาว 35 เมตร สูง 15 เมตร กว้าง 10 เมตร ประดิษฐาน ซึ่งมี ขนาดใหญ่เป็นอันดับ 3 ของโลก



2.12) วัดมัชฌิมาวาสวรวิหาร (วัดกลาง) ตั้งอยู่ที่ถนนไทรบุรี อำเภอเมือง จังหวัดสงขลา เป็นวัดโบราณอายุประมาณ 400 ปี เดิมเรียกวัดยายศรีจันทร์ เพราะกล่าวกันว่ายายศรี-จันทร์ คหบดีผู้มั่งคั่งได้อุทิศเงินสร้างขึ้น ต่อมาได้มีผู้สร้างวัดเลียบทางทิศเหนือและวัดโพธิ์ทางทิศใต้ ด้วยเหตุนี้ชาวสงขลาจึงเรียกวัดยายศรีจันทร์ว่า "วัดกลาง" ภายในวัดยังมีพิพิธภัณฑ์ชื่อ “ภัทรศิลป์” เป็นที่เก็บวัตถุโบราณต่าง ๆ อันเป็นหลักฐานสำคัญทางประวัติศาสตร์



2.13) เจดีย์บรรจุพระบรมธาตุวัดชัยมงคล ตั้งอยู่ภายในบริเวณวัดชัยมงคล อำเภอเมือง จังหวัดสงขลา ซึ่งเป็นพระบรมธาตุ ที่ได้มาจากเมืองลังกา เมื่อประมาณปี พ.ศ. 2435 โดยท่านนะ อิศโร ได้นำพระบรมธาตุ มาสงขลาและได้สร้างพระเจดีย์เพื่อบรรจุพระบรมธาตุให้พุทธศาสนิกชนได้สักการะ มาจนทุกวันนี้



2.14) พระธาตุเจดีย์หลวง เขาตังกวนตั้งอยู่ทางทิศตะวันตกของเขาน้อย มีบันไดทางขึ้นอยู่ใกล้กับวัดแหลมทราย (สูงจากระดับน้ำทะเลประมาณ 290 ฟุต) และบนยอดเขามีพระธาตุเจดีย์หลวงที่สร้างขึ้น ในสมัยทวาราวดี ต่อมาพระบาทสมเด็จพระจอมเกล้าเจ้าอยู่หัวเสด็จประพาส เมืองสงขลา พ.ศ.2402 ได้โปรดเกล้าฯ ให้พระยาสงขลาบูรณะปฏิสังขรณ์เพื่อเป็นที่เคารพสักการะของชาวสงขลา



3) แหล่งท่องเที่ยวทางประวัติศาสตร์และพิพิธภัณฑ

3.1 กำแพงเมืองสงขลาเริ่มสร้างเมื่อ พ.ศ. 2379 ในสมัยรัชกาลพระบาทสมเด็จพระนั่งเกล้าเจ้าอยู่หัว ก่อด้วยหินสอปูน มีเชิงเทินใบเสมาเป็นรูปป้อม ซึ่งในปัจจุบันยังคงเหลือแต่กำแพงด้านถนนจะนะฝั่งตรงข้ามกับพิพิธภัณฑสถานแห่งชาติสงขลา ความยาว 143 เมตร เป็นมรดกทางประวัติศาสตร์

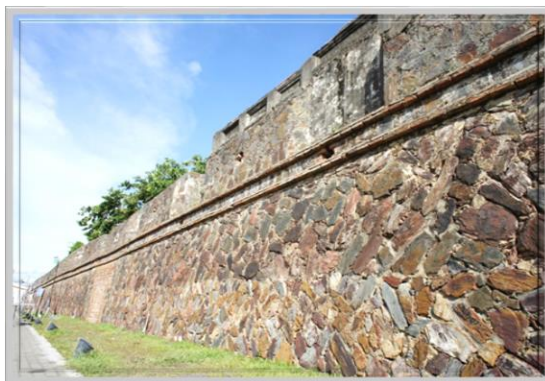

3.2 ศาลหลักเมืองสงขลา หรือ “ศาลเจ้าพ่อหลักเมือง” ตั้งอยู่ที่ถนนนางงาม เป็นโบราณสถาน



สมัยรัตนโกสินทร์ ลักษณะเป็นศาลเจ้าแบบแก่งจิ้น สร้างขึ้นสมัยพระยาวิเชียรคีรี (เถี้ยนเส้ง ณ สงขลา) เป็นผู้สำเร็จราชการในขณะนั้น ภายในศาลเป็นที่ประดิษฐานหลักเมืองทำด้วยไม้ชัยพฤกษ์ ซึ่งพระบาทสมเด็จพระนั่งเกล้าเจ้าอยู่หัวทรงพระราชทานให้ประจำเมือง หลักเมืองนี้ทำพิธีฝังเมื่อวันที่ 10 มีนาคม พ.ศ. 2385

3.3 อุโมงค์ประวัติศาสตร์เขาน้ำค้าง หรือที่รู้จักกันในนามหมู่บ้านปิยมิตร 5 ซึ่งเป็นหมู่บ้าน

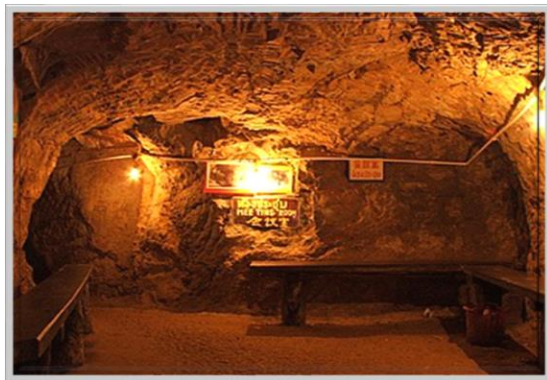

ของอดีตโจรคอมมิวนิสต์ ผู้กลับใจเข้าร่วมพัฒนาชาติไทยเมื่อวันที่ 13 มีนาคม 2530 มีลักษณะเป็นอุโมงค์ ที่ขุดด้วยกำลังคนกว้างใหญ่และยาวที่สุดในประเทศไทย ภายในแบ่งเป็น 3 ชั้น มีทางเข้าออกหลายช่องทาง ความคดเคี้ยวขึ้นลงภายในอุโมงค์ประมาณ 600 เมตร สามารถบรรจุคนได้ประมาณ 200 คน โดยใช้เวลาขุดประมาณ 9 ปี

3.4 บ่อน้ำศักดิ์สิทธิ์ (วัดแหลมบ่อท่อ) มีเรื่องเล่าสืบต่อกันมาว่าพระรูปหนึ่ง คือ “พระสิน



นารายณ์” และฆราวาสคนหนึ่ง คือ “ขุนวิชัยพรหมตานส์” ได้เดินทางจากประเทศอินเดียสู่กรุงศรีอยุธยา เป็นผู้สร้างบ่อน้ำศักดิ์สิทธิ์แห่งนี้ซึ่งมีน้ำสะอาดใสตลอดทั้งปี ตั้งอยู่หมู่ที่ 4 ตำบลเกาะใหญ่ อำเภอกระแสดินธุ์ จังหวัดสงขลา

3.5 พิพิธภัณฑสถานแห่งชาติ เป็นสถาปัตยกรรมแบบจีนอายุกว่า 100 ปี แต่เดิมนั้นเป็นบ้านพัก



ส่วนตัวของพระยา สุนทรารักษ์ (เนตร ณ สงขลา) โดยสร้างขึ้น ในปี พ.ศ. 2421 ต่อมาพระวิจิตรวรศาสตร์ (เจ้าพระยายมราช) ใช้เป็นจวนพักข้าหลวงพิเศษตรวจราชการเมืองสงขลาและเมืองนครศรีธรรมราช เมื่อ พ.ศ. 2437 และใช้เป็นศาลาว่าการมณฑลนครศรีธรรมราช ตั้งแต่ พ.ศ. 2439 และในปัจจุบันใช้เป็นพิพิธภัณฑสถานแห่งชาติจังหวัดสงขลา

3.6 พิพิธภัณฑท์พำมะรงค์เดิมเป็นที่ตั้งบ้านพักของรองอำมาตย์โท ขุนวินิจทัณฑกรรม (บึ้ง ตินสุ



ลานนท์) ซึ่งมี สถาปัตยกรรมเป็นแบบเรือนไทย สร้างขึ้นเพื่อจำลองสถานที่เกิดของ ฯพณฯ พลเอกเปรม ตินสุลานนท์ อดีตนายกรัฐมนตรี้และรัฐบุรุษ ซึ่งเป็นชาวจังหวัดสงขลา

3.7 พิพิธภัณฑท์คติชนวิทยา ตั้งขึ้นเมื่อ พ.ศ. 2521 เพื่อศึกษาเกี่ยวกับศิลปวัฒนธรรมของภาคใต้



มีพื้นที่ ทั้งหมด 23ไร่ ลักษณะอาคารเป็นสถาปัตยกรรม แบบภาคใต้ แบ่งออกเป็น 4 อาคาร ซึ่งในแต่ละอาคารจะแบ่งออกเป็นห้องแสดงเกี่ยวกับเรื่องประวัติศาสตร์และชาติพันธุ์ โบราณวัตถุที่เกิดจากภูมิปัญญาของคน ในท้องถิ่น เครื่องประดับ และศาสตราวุธที่ใช้กันในภาคใต้

4) แหล่งท่องเที่ยวทางธรรมชาติ

4.1 แหลมสมิหลา มีหาดทรายขาวสะอาดและทิวสนอันร่มรื่น รวมทั้งรูปปั้นนางเงือก รูปปั้นหนูแมว ที่เป็น สัญลักษณ์ของจังหวัดและเมืองมอญ ออกไปในทะเลจะเห็นเกาะหนูเกาะแมวอันเป็น อีกหนึ่งสัญลักษณ์ของแหลมสมิหลา



4.2 แหลมสนอ่อนบริเวณปลายแหลมสนอ่อน เป็นที่ประดิษฐาน อนุสาวรีย์กรมหลวงชุมพรเขตอุดมศักดิ์ ซึ่งก่อตั้งโดยกลุ่มไทยอาสาป้องกันชาติ ในทะเลจังหวัดสงขลา ได้แก่ ผู้ประกอบอาชีพอันเกี่ยวเนื่องกับการปกครองร่วมกับกองทัพเรือ สร้างขึ้นเมื่อปี พ.ศ. 2530 เพื่อให้ชาวเรือได้สักการบูชาก่อนออกไปประกอบอาชีพในทะเล



4.3 แก้วแสง ตั้งอยู่ทางทิศใต้ของหาดสมิหลาประมาณ 3 กิโลเมตร เป็นหาดที่มีโขดหินระเกะระกะอยู่ริมทะเลและมีอยู่ก้อนหนึ่งตั้งเด่นอยู่เหนือโขดหิน ซึ่งชาวบ้านเรียกหินก้อนนี้ว่า “หัวนายแรง” โดยมีประวัติความเป็นมา ที่ได้เล่าสืบต่อกันมาว่ามีดวงวิญญาณของ นายแรงเป็นปู่โสมเฝ้าทรัพย์มาจนทุกวันนี้



4.4 สวนสัตว์สงขลา เป็นสวนสัตว์เปิดบนเนื้อที่ 991 ไร่ โดยมีวัตถุประสงค์เพื่ออนุรักษ์และขยายพันธุ์สัตว์ป่าของไทยคืนสู่ธรรมชาติ นอกจากนี้ยังมีสัตว์อีกหลายประเภทที่มีถิ่นกำเนิด ในต่างประเทศอันควรแก่การศึกษา อีกทั้งมี จุดชมวิวที่สามารถมองเห็นทัศนียภาพของเมืองสงขลาได้โดยรอบ



4.5 สะพานติณสูลานนท์ เป็นสะพานข้ามทะเลสาบสงขลา แบ่งออกเป็นช่วงที่ 1 เชื่อมระหว่างชายฝั่งอำเภอเมือง บริเวณบ้านน้ำกระจายกับเกาะยอตอนใต้ ความยาวรวมเชิงสะพานทั้งสองด้าน 1,140 เมตร ช่วงที่ 2 เชื่อมระหว่างฝั่งด้านเหนือของเกาะยอกับฝั่งบ้านเขาเขียว ความยาวทั้งสิ้น 1,800 เมตร สะพานแห่งนี้เริ่มก่อสร้างเมื่อ 26 มีนาคม 2527 และแล้วเสร็จสิ้นเมื่อวันที่ 25 กันยายน 2529

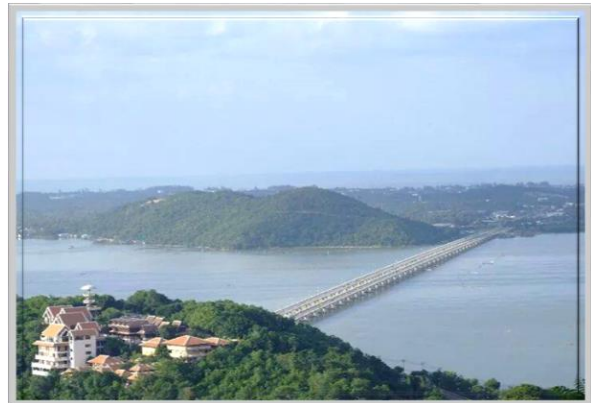

4.6 สถานแสดงพันธุ์สัตว์น้ำสงขลาตัวอาคารแบ่งออกเป็น 3 ส่วน คือ ส่วนน้ำจืด เป็นการจำลองน้ำตกที่มีชื่อเสียงของภาคใต้ และการแสดงพันธุ์ปลาน้ำจืด ส่วนน้ำกร่อย เป็นการจำลองระบบนิเวศของน้ำ เช่น พืชและสัตว์ที่อาศัยในพื้นที่บริเวณป่าชายเลน ส่วนน้ำเค็ม มีสัตว์ทะเลและพันธุ์ปลาที่หาดูได้ยาก เช่น ปลาหมอทะเล น้ำหนักกว่า 200 กิโลกรัม และฉลามเสือดาวที่สามารถชมผ่าน จอแก้วพานอรามาที่มีขนาดความสูง 3 เมตร ยาว 7 เมตร ได้ในมุมกว้าง



4.7 ประติมากรรมพญานาคพ่นน้ำ ประติมากรรมพญานาคพ่นน้ำเป็นสัญลักษณ์หนึ่งของจังหวัดสงขลา มีลักษณะแบบลอยตัวสามารถมองเห็นได้รอบด้าน เนื้อวัสดุเป็นโลหะทองเหลืองรมสนิมเขียว ออกแบบโดยอาจารย์มนตรี สังข์มุสิก้า โดยได้จัดสร้างขึ้นเป็น 3 ส่วน ประกอบด้วย คือ



ประติมากรรมส่วนหัวพญานาค

1) ส่วนหัวพญานาค ประติมากรรมส่วนหัวพญานาคนี้ ตั้งอยู่บริเวณสวนสองทะเล ปลายแหลมสนอ่อน มีขนาด เส้นผ่าศูนย์กลางของลำตัว 1.20 เมตร และความสูงจากฐานลำตัวจนถึงปลายยอดสุดประมาณ 9 เมตร โดยสร้างหันหน้าและพ่นน้ำ ลงสู่ปากอ่าวทะเลสาบสงขลา



ประติมากรรมส่วนสะดือพญานาค

2) ส่วนสะดือพญานาค ประติมากรรมส่วนที่สอง “สะดือพญานาค” ตั้งอยู่ในบริเวณลานชมดาว สนามสระบัว แหลมสมิหลา มีขนาดเส้นผ่าศูนย์กลางของลำตัว 1.20 เมตร ยาว 5 เมตร และสูง 2.50 เมตร ลักษณะลำตัวโค้งเป็นรูปครึ่งวงกลม ทั้งนี้เพื่อให้ประชาชนและนักท่องเที่ยวได้ลอดใต้สะดือพญานาค อันจะเป็นการช่วยเสริมความเป็นสิริมงคลให้แก่ตนเอง



ประติมากรรมส่วนหางพญานาค

3) ส่วนหางพญานาค ส่วนที่สาม เป็นหางพญานาค ตั้งอยู่บริเวณหาดสมิหลา ริมนนสะดวก (หลังสนามกอล์ฟ) มีขนาดเส้นผ่าศูนย์กลาง 1.20 เมตร ยาว 4 เมตร และสูง 4.50 เมตร ปัจจุบันประติมากรรมพญานาคพ่นน้ำได้รับความนิยมนักท่องเที่ยวทั้งชาวไทยและชาวต่างประเทศที่เข้ามาเยี่ยมเยือนจังหวัดสงขลา

4.8 สวนประวัติศาสตร์ พล.อ.เปรม ติณสูลานนท์ เป็นแหล่งเรียนรู้ในการศึกษาธรรมชาติทางชีวภาพป่าชายเลนที่อุดมสมบูรณ์อีกแห่งหนึ่งของทะเลสาบสงขลา สำหรับสวนสาธารณะแห่งนี้ได้แบ่งพื้นที่ออกเป็น 2 ส่วน ส่วนแรกจะเป็นพิพิธภัณฑ์ที่จัดแสดงชีวประวัติของ พลเอกเปรม ติณสูลานนท์ ประธานองคมนตรีและรัฐบุรุษ ส่วนที่สอง เป็นที่พักผ่อนหย่อนใจ ร่มรื่นด้วยธรรมชาติแวดล้อมริมทะเลสาบ มีพันธุ์ไม้พื้นเมืองและแหล่งเรียนรู้ ตลอดจนสะพานไม้ทางเดินเพื่อการศึกษาธรรมชาติ ของป่าชายเลน ความยาว 800 เมตร



4.9 สวนสาธารณะเทศบาลนครหาดใหญ่(บนเขา) เป็นสถานที่พักผ่อนหย่อนใจ ตั้งอยู่ห่างจาก ตัวเมืองหาดใหญ่ 6 กิโลเมตร ภายในบริเวณสวนสาธารณะมีศาลากลางน้ำ สวนสัตว์ และพันธุ์ไม้ดอกไม้ประดับที่นำมาตกแต่งสถานที่ไว้ อย่างสวยงาม นอกจากนี้บริเวณเชิงเขา ใกล้กับสวนนกเป็นที่ประดิษฐานพระบรม ราชานุสาวรีย์พระบาทสมเด็จพระจุลจอมเกล้า เจ้าอยู่หัว เชียงเขาด้านทิศใต้ใกล้กับค่ายลูกเสือเป็นที่ประดิษฐานองค์เจ้าแม่กวนอิมหยก และบริเวณยอดเขาเป็นที่ ประดิษฐานพระพรหมและพระพุทธรูปปางห้ามญาติ



4.10 น้ำตกโตนงาช้าง ตั้งอยู่ห่างจากอำเภอหาดใหญ่ 26 กิโลเมตร เส้นทางถนนหาดใหญ่-รัตภูมิ (สายเก่า) ซึ่งเป็น น้ำตกที่มีความสวยงามแห่งหนึ่งในภาคใต้ มีด้วยกันทั้งหมด 7 ชั้น โดยชั้นที่สวยงาม และเป็นที่มาของการเรียกชื่อน้ำตก คือ ชั้นที่ 3 ซึ่งมีลักษณะแยกออกมาคล้ายกับงาช้าง ส่วนคำว่า “โตน” เป็นภาษาพื้นเมือง หมายถึง น้ำตก

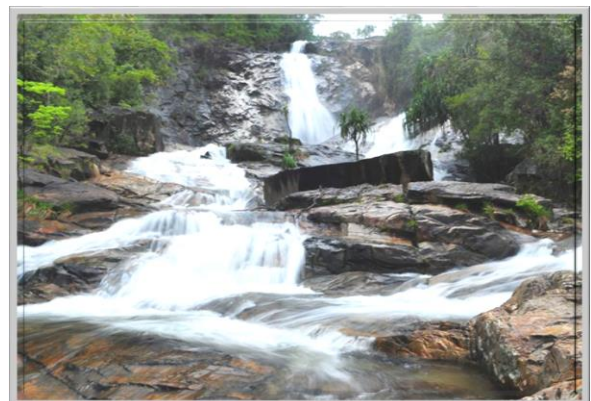

4.11 น้ำตกโตนปลิว ตั้งอยู่ทางทิศใต้ของอำเภอรัตภูมิ ทิศเหนือของเขตรักษาพันธุ์สัตว์ป่าโตนงาช้าง เพื่อรักษาบรรทัด ในท้องที่ขององค์การบริหารส่วนตำบล ท่าชะมวง อำเภอรัตภูมิ เป็นน้ำตกที่สวยงาม ที่มีเส้นทางผ่านถนนในตำบล น้ำตก มีความสูงประมาณ 50 เมตร เป็นสายน้ำลงมายังแก่งเบื้องล่าง ด้วยบรรยากาศสงบร่มรื่นจากร่มไม้ และความเย็นสบายจากสายน้ำตก

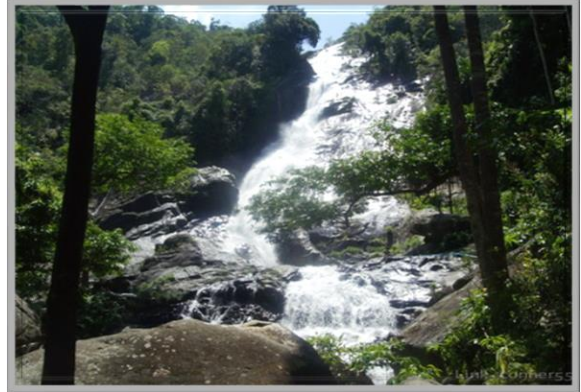

4.12 น้ำตกโตนดาดฟ้า ตั้งอยู่ในเขตอำเภอนาทวี ห่างจากที่ทำการอุทยานแห่งชาติเขาน้ำค้าง 2 กิโลเมตร ถัดไป จากถนนลาดยาง 200 เมตร โดยในชั้นที่ 1 น้ำตกจากหน้าผาสูงประมาณ 10 เมตร และมีความลาดชัน 80-90 องศา ส่วนชั้นที่ 2 น้ำตกจากหน้าผาใหญ่สูงประมาณ 30 เมตร มีความลาดชันประมาณ 80 องศา ทำให้สายน้ำที่ตกลงมากระจัดกระจายคลุมพื้นที่ข้างเคียงซึ่งเป็นทัศนียภาพที่สวยงามมาก



4.13 วนอุทยานน้ำตกบริพัตร ตั้งอยู่ในอำเภอรัตภูมิ ห่างจากอำเภอเมือง 52 กิโลเมตร ตามทางหลวงหมายเลข 406 ระหว่างกิโลเมตรที่ 35-36 แยกจากปากทาง 800 เมตร เป็นน้ำตกขนาดเล็ก มีน้ำตลอดปี ท่ามกลางแมกไม้เขียวขจีและสามารถเดิน เทียวชมความงามของธรรมชาติขึ้นไปตามบันไดหินเรียบเขา



4.14 อุทยานแห่งชาติสันกาลาศีรี ตั้งอยู่หมู่ที่ 2 ตำบลบาโฮย อำเภอสะบ้าย้อย ห่างจากตัวอำเภอประมาณ 25 กิโลเมตร เป็นแหล่งต้นน้ำของแม่น้ำเทพา มีความอุดมสมบูรณ์ด้วยธรรมชาติ ลำธาร น้ำตก ทั้งยังเป็นแหล่งเรียนรู้เกี่ยวกับป่าธรรมชาติ และสิ่งแวดล้อมเชิงอนุรักษ์ ตลอดจนสัมผัสกับร่องรอยทางประวัติศาสตร์บ้านซ็อย สัตว์ป่านานาพันธุ์ รวมทั้งไม้เขตร้อนชื้นที่หาชมได้ยาก



4.15 อุทยานนกน้ำคูขุด ได้รับการประกาศเป็นเขตห้ามล่าสัตว์ป่าทะเลสาบสงขลา เมื่อวันที่ 9 เมษายน 2519 มีพื้นที่อยู่ในเขตรับผิดชอบ 277,916 ไร่ ครอบคลุมพื้นที่อำเภอเมือง อำเภอสติงพระ อำเภอสิงหนคร อำเภอกวนเนียง และอำเภอกระแสดินธุ์ ของจังหวัดสงขลา และมีพื้นที่ส่วนหนึ่งติดต่อกับอำเภอปากพะยูน จังหวัดพัทลุง ซึ่งจากการสำรวจของกรมป่าไม้ พบว่ามีนกหลายชนิดทั้งนกท้องถิ่นและนกอพยพ จะมาอาศัยอยู่เป็นจำนวนมากในช่วงเดือนตุลาคม-เมษายนของทุกปี



4.16 สะพานเฉลิมพระเกียรติ เป็นสะพานที่เชื่อมต่อระหว่างจังหวัดสงขลากับจังหวัดพัทลุง ระยะทาง 5.450 กิโลเมตร ยาวที่สุดในประเทศไทย ตั้งอยู่ที่ตำบลบ้านขาว อำเภอระโนด สะพานดังกล่าวสร้างขึ้นตามแนวระหว่างทะเลน้อยกับทะเลหลวงของทะเลสาบสงขลา บนสะพานมีจุดชมนก ชมวิว มีจุดพักรถให้หยุดถ่ายภาพและชมความงามของทิวทัศน์โดยรอบ อีกทั้งบริเวณด้านข้างของ สะพานสามารถชมการเลี้ยงกระบือที่ผู้เลี้ยง ต้องนั่งเรื่อนำกระบือออกไปเลี้ยงกลางป่าพรุ จึงนับได้ว่าเป็นสถานที่อีกแห่งหนึ่งที่เหมาะสำหรับการท่องเที่ยวเชิงอนุรักษ์ของประเทศ



4.17 อ่างเก็บน้ำคลองหลา(โครงการพระราชดำริ) เป็นอ่างเก็บน้ำตามโครงการพระราชดำริ ที่มีขนาดค่อนข้างใหญ่ ตั้งอยู่ที่บ้านต้นสำน ตำบลคลองหลา อำเภอคลองหอยโข่ง จังหวัดสงขลา มีขนาดปริมาณน้ำ 21.42 ล้านลูกบาศก์เมตร โดยมีวัตถุประสงค์เพื่อใช้เป็นแหล่งเก็บกักน้ำสำหรับการเพาะปลูกทั้งในฤดูฝนและฤดูแล้ง ตลอดจนเป็นแหล่งท่องเที่ยวพักผ่อนหย่อนใจของประชาชนบริเวณใกล้เคียง



4.18 อ่างเก็บน้ำคลองสะเดา เป็นอ่างเก็บน้ำขนาดกลางที่อยู่ต้นน้ำคลอง อู่ตะเภา ตั้งอยู่ที่บ้านห้วยคู ตำบลสำนักแต้ว อำเภอสะเดา จังหวัดสงขลา ระดับน้ำเก็บกัก ที่ความจุ 56.741 ลูกบาศก์เมตร จัดสร้างขึ้น เพื่อเป็นแหล่งเพาะพันธุ์สัตว์น้ำสำหรับให้ราษฎรใช้เพื่อการบริโภคและทำการประมงเพิ่มเติมจากการทำเกษตรกรรม ตลอดจน เป็นแหล่งท่องเที่ยวพักผ่อนหย่อนใจของประชาชนบริเวณใกล้เคียง



5) แหล่งท่องเที่ยวทางการค้าและตลาดน้ำ

5.1 ตลาดกิมหยงเป็นตลาดเก่าแก่ที่มีมาตั้งแต่สมัยเริ่มก่อตั้งเมืองหาดใหญ่ มีสินค้าราคาถูกและของฝากทั้งผลไม้และของใช้เพื่อนำไปเป็นของฝากของขวัญในช่วงเทศกาล นับได้ว่าเป็นตลาดที่มี บริการสินค้าครบวงจรและเอกลักษณ์เฉพาะตัว อย่างมาก



5.2 ตลาดสันติสุข เป็นแหล่งรวมสินค้าราคาถูกที่มีให้เลือกมากมายทั้งเสื้อผ้า แวนตา นาฬิกา กระเป๋า น้ำหอม เครื่องสำอาง รองเท้า เครื่องใช้ไฟฟ้า ฯลฯ จนขึ้นชื่อว่าเป็น Shopping Paradise



5.3 ตลาดน้ำคลองแห ตั้งอยู่ในเขตเทศบาลเมืองคลองแห อำเภอหาดใหญ่ เป็นตลาดน้ำเชิงวัฒนธรรมแห่งแรกและแห่งเดียวของภาคใต้ที่มีลักษณะผสมผสานระหว่างตลาดน้ำที่จำหน่ายสินค้าในเรือและตลาดโบราณ จำหน่ายสินค้าบนบก มีอาหารพื้นบ้านของภาคใต้ จุดเด่นที่สำคัญอีกอย่างของตลาดน้ำแห่งนี้คือ การเพิ่มเสน่ห์กลิ่นอายโบราณด้วยการแต่งกายชุดไทยแบบโบราณ และใช้ภาชนะที่ทำจากธรรมชาติ อาทิ กะลา มะพร้าว กระบอกไม้ไผ่



5.4 ตลาดริมน้ำคลองแดน ตั้งอยู่ในเขตตำบลคลองแดน อำเภอระโนด จังหวัดสงขลา เชื่อมต่อกับเขตตำบลรามแก้ว อำเภอหัวไทร จังหวัดนครศรีธรรมราช และตรงบริเวณทางแยกสำคัญ



ระหว่างลำคลองสามสายคือ คลองระโนด คลองชะอวด และคลองปากพ่อง ที่ไหลมาบรรจบกันจนกลายเป็นคลองเล็ก ๆ ที่มีชื่อว่า "คลองแดน" ซึ่งเป็นเส้นแบ่งเขตแดนธรรมชาติที่กั้นระหว่างสองจังหวัด จึงเป็นที่มาของชุมชนคลองแดนจนถึงปัจจุบัน ภายในตลาดมีห้องแถวเก่าแก่ ที่สร้างมายาวนานตั้งเรียงรายเลียบริมแม่น้ำ พร้อมการสร้างสะพานไม้เพื่อใช้เป็นทางเดินในการเยี่ยมชมตลาด