

อนุทิน



๐๒๐๐

งานสารบรรณ
รับที่ ๒๐๕๓
วันที่ ๑๔.๑.๖๗

# บันทึกข้อความ

ส่วนราชการ วิทยาลัยอาชีวศึกษาสงขลา

ที่ ..... วันที่ ๑๓ มีนาคม ๒๕๖๗

เรื่อง ขออนุญาตเผยแพร่ข้อมูลสารสนเทศเพื่อการบริหารสถานศึกษา ประจำปีการศึกษา ๒๕๖๖

เรียน ผู้อำนวยการวิทยาลัยอาชีวศึกษาสงขลา

ตามที่งานศูนย์ข้อมูลสารสนเทศ ได้จัดทำโครงการจัดทำข้อมูลสารสนเทศเพื่อการบริหารสถานศึกษา ๔ ด้าน ประจำปีการศึกษา ๒๕๖๖ นั้น

ในการนี้ข้าพเจ้านางสาวพัชนียา ชุมผอม ตำแหน่งครู ทำหน้าที่ผู้ช่วยหัวหน้างานศูนย์ข้อมูลสารสนเทศ พร้อมด้วย นายพิเชษฐ์ ขุนบำรุง ตำแหน่งครูคศ.๓ ทำหน้าที่หัวหน้างานศูนย์ข้อมูลสารสนเทศ และ นายราชพงศ์ ทองราช ตำแหน่งครูคศ.๓ รับผิดชอบงานศูนย์ข้อมูลสารสนเทศ ได้ดำเนินการรวบรวมข้อมูลสถานศึกษา ในแต่ละด้าน รวบรวมและจัดทำเป็นข้อมูลสถานศึกษา ประจำปีการศึกษา ๒๕๖๖

บัดนี้การดำเนินการดังกล่าวเสร็จสิ้นเป็นที่เรียบร้อยแล้ว ข้าพเจ้าขออนุญาต นำเสนอเพื่อพิจารณา ขออนุญาตเผยแพร่ให้กับบุคคลภายนอก ผ่านทางเว็บไซต์วิทยาลัยฯ ต่อไป

จึงเรียนมาเพื่อโปรดทราบและพิจารณา

(นางสาวพัชนียา ชุมผอม)

ครู

ทำหน้าที่ผู้ช่วยหัวหน้างานศูนย์ข้อมูลฯ

(นายพิเชษฐ์ ขุนบำรุง)

ครูคศ.๓

ทำหน้าที่หัวหน้างานศูนย์ข้อมูลฯ

เรียน ผอ.วอศ.สงขลา

เพื่อโปรดทราบ ( ) เพื่อโปรดอนุญาต

เพื่อโปรดพิจารณา

๑.....

๒.....

๓.....

(นางสาวอภิชญา คุณาชีวะ)

รองผู้อำนวยการฝ่ายแผนงานและความร่วมมือ

13 / ๕๙ / ๖๖

- ทราบ
- มอบ
- แจง.....
- .....

ผู้อำนวยการวิทยาลัยอาชีวศึกษาสงขลา

๗๔ ๒๕๑ ๕๐๗



**2023**

**ข้อมูลสารสนเทศเพื่อการบริหารจัดการสถานศึกษา  
ประจำปีการศึกษา 2566**

**งานศูนย์ข้อมูล  
สารสนเทศ**



**ฝ่ายแผนงานและความร่วมมือ**

**วิทยาลัยอาชีวศึกษาสงขลา**

## คำนำ

รายงานสารสนเทศเพื่อการบริหารสถานศึกษา ประจำปีการศึกษา 2566 ได้รวบรวมเนื้อหา ข้อมูลการบริหารงานสถานศึกษา อาชีวศึกษาสงขลาไว้เป็นด้าน จำนวน 9 ด้าน คือ ข้อมูลทั่วไปของสถานศึกษา ข้อมูลบุคลากร ข้อมูลนักเรียน นักศึกษา ข้อมูลหลักสูตรการเรียนการสอน ข้อมูลงบประมาณและการเงิน ข้อมูลครุภัณฑ์ ข้อมูลอาคารสถานที่ ข้อมูลตลาดแรงงาน และข้อมูลพื้นฐานของจังหวัด เพื่อเผยแพร่ผลการดำเนินงานสถานศึกษาในรอบปีที่ผ่านมาให้กับผู้ที่สนใจได้นำไปเป็นข้อมูลพื้นฐานต่อไป

ในการดำเนินการจัดทำข้อมูลสถานศึกษาฉบับนี้ งานศูนย์ข้อมูลสารสนเทศ ฝ่ายแผนงานและความร่วมมือ วิทยาลัยอาชีวศึกษาสงขลา ขอขอบคุณทุกฝ่ายที่ให้ความร่วมมือในการอำนวยความสะดวก และเอื้อเฟื้อข้อมูลเพื่อนำมาจัดทำเป็นสารสนเทศเพื่อการบริหารจัดการ เสร็จสิ้นเป็นที่เรียบร้อย

ทางผู้จัดทำหวังเป็นอย่างยิ่งว่า รายงานฉบับนี้จะเป็นประโยชน์ต่อสถานศึกษาสังกัดอาชีวศึกษา และทุกท่านที่มีความสนใจ ต่อไป

งานศูนย์ข้อมูลสารสนเทศ  
ฝ่ายแผนงานและความร่วมมือ  
วิทยาลัยอาชีวศึกษาสงขลา

## สารบัญ

เรื่อง	หน้า
ด้านที่ 1 ข้อมูลทั่วไปสถานศึกษา .....	1
ด้านที่ 2 ข้อมูลบุคลากร .....	27
ด้านที่ 3 ข้อมูลนักเรียน นักศึกษา .....	41
ด้านที่ 4 ข้อมูลหลักสูตรและการสอน .....	53
ด้านที่ 5 ข้อมูลงบประมาณและการเงิน .....	56
ด้านที่ 6 ข้อมูลครุภัณฑ์ .....	59
ด้านที่ 7 ข้อมูลอาคารสถานที่ .....	66
ด้านที่ 8 ข้อมูลตลาดแรงงาน .....	75
ด้านที่ 9 ข้อมูลพื้นฐานจังหวัดสงขลา .....	79

### ภาคผนวก

ภาคผนวก ก คณะทำงานจัดทำสารสนเทศเพื่อการบริหารจัดการสถานศึกษา ประจำปี  
การศึกษา 2566

## ด้านที่ 1 ข้อมูลทั่วไปของสถานศึกษา

### ® ประวัติจังหวัดสงขลา

วิทยาลัยอาชีวศึกษาสงขลา จัดตั้งขึ้นบนเนื้อที่ราชพัสดุ จำนวน 7 ไร่ 6.8 ตารางวา และในปี พ.ศ. 2518 ได้ขอใช้ที่ดินของการรถไฟแห่งประเทศไทย เพิ่มอีกจำนวน 4 ไร่ 1 งาน 50 ตารางวา รวมเนื้อที่ทั้งหมด 11 ไร่ 1 งาน 56.8 ตารางวา เมื่อวันที่ 1 กันยายน พ.ศ. 2481 มีชื่อว่า “โรงเรียน ช่างตัดเย็บเสื้อผ้าสงขลา” สังกัดกรมวิชาการ กระทรวงธรรมการ โดยรับผู้สำเร็จการศึกษาชั้นประถมศึกษาปีที่ 4 เข้าเรียนวิชาแผนกช่างเย็บเสื้อผ้า แผนกช่างทอผ้า ส่วนสถานที่เรียนต้องแยกกันเรียน คือ แผนกช่างเย็บเสื้อผ้าใช้อาคารชั้นล่างของบ้านพักศึกษาธิการจังหวัดเป็นสถานที่เรียน (บริเวณวิทยาลัยพยาบาลบรมราชชนนีสงขลาในปัจจุบัน)

**พ.ศ. 2482** ได้รับงบประมาณก่อสร้างอาคารเรียน 1 หลัง และโรงฝึกงานทอผ้า 1 ห้อง ในที่ดินซึ่งเป็นที่ตั้งอยู่ปัจจุบัน แล้วย้ายสถานที่เรียนทั้งสองแผนกมาอยู่รวมกัน

**พ.ศ. 2483** ได้รับงบประมาณก่อสร้างอาคารเรียน 1 หลัง และโรงฝึกงานทอผ้า 1 หลัง

**พ.ศ. 2490** ได้เปลี่ยนชื่อเป็น “โรงเรียนการช่างสตรีสงขลา” สังกัดกองโรงเรียนการช่าง กรมอาชีวศึกษา กระทรวงศึกษาธิการ เปิดสอนแผนกการช่างสตรีเพียงแผนกเดียว และเรียกชื่อระดับชั้นว่า มัธยมศึกษาตอนต้น รับผู้สำเร็จการศึกษาชั้นประถมศึกษาปีที่ 4 เข้าเรียน

**พ.ศ. 2492** ขยายหลักสูตรออกเป็น 2 ระดับ คือ ระดับมัธยมศึกษาตอนต้น หลักสูตร 2 ปี และระดับมัธยมศึกษาตอนปลาย หลักสูตร 3 ปี โดยรับผู้สำเร็จการศึกษาชั้นมัธยมศึกษา ปีที่ 3 หรือเทียบเท่าเข้าเรียน รวม 5 ปี เทียบเท่าหลักสูตรประโยคมัธยมศึกษา

**พ.ศ. 2499** ขยายหลักสูตรขึ้นสูงอีก 3 ปี โดยเปิดสอนระดับอาชีวศึกษาชั้นสูง รับผู้สำเร็จการศึกษา ระดับชั้นมัธยมศึกษาปีที่ 6 หรือเทียบเท่าเข้าเรียนและยกเลิกหลักสูตรระดับมัธยมศึกษาตอนต้น

**พ.ศ. 2504** ได้ปรับเปลี่ยนหลักสูตรตามแผนการศึกษาแห่งชาติ พ.ศ. 2503 เป็นหลักสูตรมัธยมศึกษาตอนปลายสายอาชีพ รับผู้สำเร็จการศึกษาชั้นมัธยมศึกษาตอนปลายปีที่ 6 หรือเทียบเท่าเข้าเรียน หลักสูตร 3 ปี

**พ.ศ. 2507** ได้เข้าร่วมโครงการปรับปรุงสถานศึกษาของกรมอาชีวศึกษาด้วยความร่วมมือจากองค์การยูนิเซฟ โดยให้ความช่วยเหลือในการแก้ไขปรับปรุงหลักสูตรอบรมครูสอนวิชาต่าง ๆ รวมทั้งให้การสนับสนุนอุปกรณ์การเรียนการสอน และเปิดสอนใน 4 แผนกวิชา คือ (1) แผนกผ้าและการตัดเย็บ (2) แผนกอาหารและโภชนาการ (3) แผนกคหกรรมศาสตร์ และ (4) แผนกศิลปหัตถกรรม

**พ.ศ. 2508** เริ่มรับนักเรียนชายเข้ามาเรียน

**พ.ศ. 2516** เปลี่ยนชื่อใหม่เป็น โรงเรียนอาชีวศึกษาสงขลา

**พ.ศ. 2518** ได้มีการขอใช้ที่ดินของการรถไฟแห่งประเทศไทยเพิ่มอีก จำนวน 4 ไร่ 1 งาน 50 ตารางวา รวมเนื้อที่ทั้งหมด 11 ไร่ 1 งาน 56.8 ตารางวา

**พ.ศ. 2519** การจัดการศึกษาใช้หลักสูตรมัธยมศึกษาตอนปลาย ประเภทวิชาคหกรรมศาสตร์ รับผู้สำเร็จการศึกษาต่อจากหลักสูตรประกาศนียบัตรวิชาชีพ เข้าเรียนในหลักสูตรประกาศนียบัตรวิชาชีพชั้นสูง และยกฐานะเป็นวิทยาลัยอาชีวศึกษาสงขลา วิทยาเขต 2 โดยรวมกับโรงเรียนเทคนิคสงขลา ซึ่งเป็นวิทยาเขต 1

**พ.ศ. 2521** เปิดสอนแผนกวิชาพาณิชยกรรม

**พ.ศ. 2522** แยกจากวิทยาลัยอาชีวศึกษาสงขลา วิทยาเขต 2 มาเป็นวิทยาลัยอาชีวศึกษาสงขลา และรับโอนนักเรียนแผนกวิชาพาณิชยกรรมจากโรงเรียนเทคนิคสงขลา วิทยาเขต 1

**พ.ศ. 2525** เปิดแผนกวิชาศิลปประยุกต์ โดยรับนักเรียนเข้าเรียนในปีการศึกษา 2527

**พ.ศ. 2527** เปิดสอนในระดับประกาศนียบัตรวิชาชีพเทคนิค 4 สาขาวิชา คือ (1) สาขาวิชาคหกรรมศาสตร์ทั่วไป (2) สาขาวิชาคอมพิวเตอร์ธุรกิจ (3) สาขาวิชาธุรกิจบริการ และ (4) สาขาวิชาการบัญชี

**พ.ศ. 2526-2532** ได้รับงบประมาณในการก่อสร้างอาคารเรียน 4 ชั้น จำนวน 3 หลัง คือ อาคารเรียนสำหรับนักเรียน นักศึกษา แผนกวิชาคหกรรม แผนกวิชาอาหารและโภชนาการ แผนกผ้า และเครื่องแต่งกาย ปัจจุบันคือ อาคารเรียน 2 , 3 และอาคารเรียน 4

**พ.ศ. 2530** ได้รับงบประมาณในการก่อสร้างหอประชุมเฉลิมพระเกียรติและอาคารเรียน 6

**พ.ศ. 2530-2532** ได้รับงบประมาณในการก่อสร้างอาคารอำนวยการ

**พ.ศ. 2533** ได้รับงบประมาณก่อสร้างบ้านพักครูแบบแฟลต 4 ชั้น 14 หน่วย จำนวน 1 หลัง

**พ.ศ. 2537** ได้รับงบประมาณก่อสร้างบ้านพักคณบดีและคณาจารย์แบบแฟลต 4 ชั้น 14 หน่วย จำนวน 1 หลัง และได้เปิดสอนระดับประกาศนียบัตรวิชาชีพ สาขาวิชาการประชาสัมพันธ์

**พ.ศ. 2538** ได้รับงบประมาณพัฒนาสมาชิกสภาผู้แทนราษฎร พรรคประชาธิปัตย์ จำนวน 400,00 บาท ก่อสร้างศาลาที่พักผู้ปกครอง จำนวน 1 หลัง ซึ่งปัจจุบันได้ทำการรื้อถอนเพื่อสร้างอาคาร ปฏิบัติการเอนกประสงค์พร้อมครุภัณฑ์ (อาคารการโรงแรม) รวมถึงในปีดังกล่าวได้ทำการ เปิดสอนระดับประกาศนียบัตรวิชาชีพ สาขาวิชาอุตสาหกรรมท่องเที่ยวและระบบทวิภาคี กลุ่มวิชา การโรงแรม และระดับประกาศนียบัตรวิชาชีพชั้นสูง ภาคสมทบ สาขาวิชาการบัญชี

**พ.ศ. 2539** ได้รับงบประมาณก่อสร้างอาคารเรียนพร้อมกับได้รับงบประมาณก่อสร้างบ้านพักครู แบบแฟลต 4 ชั้น 14 หน่วย จำนวน 1 หลัง งบประมาณทั้งสิ้น 5,695,000 บาท ต่อมาได้รับงบประมาณเพื่อใช้ในการก่อสร้างอาคารเรียนและอาคารปฏิบัติการ 6 ชั้น จำนวน 1 หลัง งบประมาณ 28,800,000 บาท ปัจจุบันคือ อาคารเรียน ณ วิทยาลัยเทคโนโลยีและการจัดการ สิงหนคร (รัตนประธานราษฎร์นิก) พร้อมกันนี้ได้ทำการเปิดสอนระดับประกาศนียบัตรวิชาชีพชั้นสูง ภาคสมทบ สาขาวิชาการตลาด

**พ.ศ. 2540** ได้รับงบประมาณก่อสร้างศูนย์วิทยบริการ จำนวน 8,090,000 บาท ปัจจุบันคือ อาคารเรียน ณ วิทยาลัยเทคโนโลยีและการจัดการสิงหนคร (รัตน ประธานราษฎร์นิก)

**พ.ศ. 2541** ได้เปิดวิทยาลัยอาชีวศึกษาสงขลา สาขาสิงหนคร (รัตน ประธานราษฎร์นิก) เป็น วิทยาเขต 2 ชั้นที่ตำบลม่วงงาม อำเภอสิงหนคร จังหวัดสงขลา โดยได้รับบริจาคที่ดินจาก ดร.รัตนประธานราษฎร์นิก จำนวน 25 ไร่ และได้จัดซื้อเพิ่มอีกจำนวน 1 ไร่ 3 งาน 36 ตารางวา รวมทั้งสิ้น 26 ไร่ 3 งาน 36 ตารางวา

**พ.ศ. 2547** ได้รับงบประมาณก่อสร้างอาคารเอนกประสงค์ 88 ปี รัตน์ ประธานราษฎร์นิกกร โดยได้รับงบประมาณ 19,790,000 บาท ปัจจุบันคือ อาคารเรียน ณ วิทยาลัยเทคโนโลยีและการจัดการ สิงหนคร (รัตน์ ประธานราษฎร์นิกกร)

**พ.ศ. 2550** ได้รับอาคารจำหน่ายผลิตภัณฑ์ที่ก่อสร้างโดยมูลนิธิรัตน์ ประธานราษฎร์นิกกร โดยมีมูลค่าการก่อสร้าง จำนวน 815,000 บาท ซึ่งปัจจุบันคือ อาคารเรียน ณ วิทยาลัยเทคโนโลยี และการจัดการสิงหนคร (รัตน์ ประธานราษฎร์นิกกร)

**พ.ศ. 2551** ได้รับงบประมาณจำนวน 6,392,201.09 บาท สำหรับใช้ในการก่อสร้างอาคารเรียน 70 ปี

**พ.ศ. 2552** วิทยาลัยอาชีวศึกษาสงขลา สาขาสิงหนคร (รัตน์ ประธานราษฎร์นิกกร) ได้แยกตัวเป็นวิทยาลัยจัดตั้งใหม่ โดยใช้ชื่อ วิทยาลัยเทคโนโลยีและการจัดการสิงหนคร (รัตน์ ประธานราษฎร์นิกกร) โดยมีผู้อำนวยการคนแรก คือ นายสุรพล เอี่ยมสำอางค์

**พ.ศ. 2553** ได้รับงบประมาณในการก่อสร้างอาคารปฏิบัติการเอนกประสงค์พร้อมครุภัณฑ์ (อาคารปฏิบัติการโรงแรม) โดยได้รับงบประมาณทั้งสิ้น จำนวน 25,000,000 บาท

**พ.ศ. 2557** ได้รับเงินก่อสร้างอาคารศูนย์วิทยบริการ (อาคารเรียน 7) พื้นที่ใช้สอย 1,088 ตารางเมตร พร้อมครุภัณฑ์ เป็นเงินจำนวน 9,094,000 บาท

**พ.ศ. 2558** ได้ทำการก่อสร้างอาคารศูนย์วิทยบริการ (อาคารเรียน 1 ) พื้นที่ใช้สอย 1,152 ตารางเมตร พร้อมครุภัณฑ์ เป็นเงินจำนวน 9,990,000 บาท ด้วยเงินรายได้สถานศึกษา

**พ.ศ. 2560** ได้ทำการก่อสร้างอาคารศูนย์ปฏิบัติการอาหารพร้อม พร้อมครุภัณฑ์ เป็นเงินจำนวน 2,067,400 บาท ด้วยเงินงบประมาณ

ปัจจุบันวิทยาลัยอาชีวศึกษาสงขลาได้จัดการศึกษาตามโครงสร้างหลักสูตรระบบปกติ ระดับประกาศนียบัตรวิชาชีพ จำนวน 5 ประเภทวิชา คือ (1) ประเภทวิชาพาณิชยกรรม (2) ประเภทวิชาศิลปกรรม (3) ประเภทวิชาคหกรรม สาขาวิชาอาหารและโภชนาการ (4) ประเภทวิชา คหกรรม สาขาวิชาคหกรรมศาสตร์ (5) ประเภทวิชาอุตสาหกรรมท่องเที่ยว ระดับประกาศนียบัตรวิชาชีพ ชั้นสูง จำนวน 4 ประเภทวิชา คือ (1) ประเภทวิชาบริหารธุรกิจ (2) ประเภทวิชาศิลปกรรม (3) ประเภทวิชาคหกรรม (4) ประเภทวิชาอุตสาหกรรมท่องเที่ยว และระบบทวิภาคี ระดับประกาศนียบัตรวิชาชีพชั้นสูง จำนวน 3 ประเภทวิชา คือ (1) ประเภทวิชาบริหารธุรกิจ (2) ประเภทวิชาคหกรรม และ (3) ประเภทวิชาอุตสาหกรรมท่องเที่ยว

® **ปรัชญา วิสัยทัศน์ พันธกิจ อัตลักษณ์ และเอกลักษณ์ของสถานศึกษา**

**ปรัชญา**

เปี่ยมคุณธรรม นำวิทยา พัฒนาอาชีพ

**วิสัยทัศน์**

“ผลิตและพัฒนากำลังคนอาชีวศึกษาสมรรถนะสูงสู่ตลาดแรงงาน”

“To Produce and Develop the Great Competency of TVET Graduates  
towards the Labor Market”

**พันธกิจ**

1. พัฒนาระบบการบริหารจัดการองค์กรอย่างมีคุณภาพและเป็นมาตรฐานด้วยหลัก  
ธรรมาภิบาล
2. พัฒนาผู้เรียนให้มีสมรรถนะวิชาชีพและมีคุณธรรมจริยธรรมสอดคล้องกับความ  
ต้องการของตลาดแรงงาน
3. ส่งเสริมครูและบุคลากรทางการศึกษาให้มีสมรรถนะหลักและสมรรถนะด้านวิชาชีพ  
อย่างเป็นมาตรฐาน
4. สนับสนุนการใช้นวัตกรรมและเทคโนโลยีในการจัดการศึกษาและฝึกอบรมวิชาชีพ
5. ยกระดับเครือข่ายความร่วมมือในการจัดการศึกษาและบริการวิชาการวิชาชีพสู่  
ชุมชน

**อัตลักษณ์**

นักปฏิบัติมืออาชีพ

**เอกลักษณ์**

เด่นบริการ ชำนาญวิชาชีพ



## ® พันธกิจ กลยุทธ์ ตัวชี้วัด การดำเนินการของสถานศึกษา

❖ พันธกิจที่ 1 พัฒนาระบบการบริหารจัดการองค์กรอย่างมีคุณภาพและเป็นมาตรฐานด้วยหลัก  
ธรรมาภิบาล

### วัตถุประสงค์

1. เพื่อพัฒนาบุคลากรทางการศึกษาในสถานศึกษาให้เป็นไปตามหลักธรรมาภิบาล
2. เพื่อเพิ่มประสิทธิภาพระบบการบริหารจัดการของสถานศึกษาให้เป็นไปตาม

หลักธรรมาภิบาล

3. เพื่อยกระดับการให้บริการและสร้างภาพลักษณ์ที่ดีต่อองค์กร

### กลยุทธ์ที่ 1 พัฒนาระบบบริหารจัดการทรัพยากรบุคคล

#### เป้าประสงค์

- (1) ระบบบริหารจัดการทรัพยากรบุคคลที่มีประสิทธิภาพ
- (2) บุคลากรได้รับการเลื่อนวิทยฐานะตามเกณฑ์ที่กำหนด
- (3) บุคลากรได้รับการพัฒนาตนเองอย่างต่อเนื่อง

#### ตัวชี้วัด

- (1) ข้าราชการครูและบุคลากรทางการศึกษาเข้าร่วมโครงการประชุม/อบรม/สัมมนา ร้อยละ 80 ต่อปีการศึกษา
- (2) ข้าราชการครูและบุคลากรทางการศึกษาพัฒนาตนเองตามแผนพัฒนาตนเอง ID PLAN ร้อยละ 85
- (3) ข้าราชการครูและบุคลากรทางการศึกษาเข้าร่วมโครงการอบรมพัฒนาครูด้าน Performance Agreement (PA) ร้อยละ 90 ต่อปีการศึกษา
- (4) ระดับความพึงพอใจของข้าราชการครูและบุคลากรทางการศึกษาต่อโครงการศึกษาดูงานแหล่งเรียนรู้จากองค์กรที่ประสบความสำเร็จในการบริหารจัดการอยู่ในระดับมากขึ้นไป
- (5) ผลการประเมินการปฏิบัติงานของลูกจ้างชั่วคราวสายการสอนผ่านเกณฑ์ที่กำหนด

### กลยุทธ์ 2 พัฒนาระบบบริหารจัดการเทคโนโลยีสารสนเทศ

#### เป้าประสงค์

- (1) มีระบบเทคโนโลยีสารสนเทศในการให้บริการ
- (2) งานหรือฝ่ายทำงานเชื่อมโยงอย่างมีระบบ
- (3) มีช่องทางในการสร้างภาพลักษณ์ของสถานศึกษา

#### ตัวชี้วัด

- (1) ผู้ใช้บริการมีระดับความพึงพอใจในการใช้บริการระบบสารสนเทศเพื่อการบริหารจัดการสถานศึกษาในระดับมากขึ้นไป

- (2) กลุ่มเป้าหมายมีการรับรู้ มีความเข้าใจ เชื่อมั่นในการเผยแพร่ข้อมูลข่าวสารด้านการบริหารจัดการสถานศึกษา ร้อยละ 90
- (3) เครือข่ายที่มีการดำเนินการกับการประชาสัมพันธ์ของสถานศึกษาได้อย่างมีประสิทธิภาพ ร้อยละ 90

### กลยุทธ์ที่ 3 พัฒนาระบบประกันคุณภาพการศึกษาตามมาตรฐานของสถานศึกษาและมาตรฐานการศึกษา

#### เป้าประสงค์

- (1) ระบบบริหารงานประกันคุณภาพมีกระบวนการบริหารและแนวปฏิบัติที่เป็นระบบ

#### ตัวชี้วัด

- (1) ผู้เข้าร่วมโครงการยกระดับระบบการประกันคุณภาพของสถานศึกษา ร้อยละ 80
- (2) ผู้เข้าร่วมโครงการยกระดับระบบประกันคุณภาพของสถานศึกษามีความพึงพอใจในระดับมากขึ้นไป
- (3) ผ่านเกณฑ์การประเมินคุณภาพสถานศึกษาตามมาตรฐานสากล

### กลยุทธ์ที่ 4 พัฒนาโครงการพื้นฐานอย่างมีประสิทธิภาพและเอื้อต่อการจัดการเรียนการสอน

#### เป้าประสงค์

- (1) ระบบโครงสร้างพื้นฐานเพียงพอต่อความต้องการของผู้ใช้บริการ
- (2) ผู้ใช้บริการมีความพึงพอใจต่อระบบโครงสร้างพื้นฐาน

#### ตัวชี้วัด

- (1) ผู้เรียนและบุคลากรทางการศึกษามีความพึงพอใจอยู่ในระดับมากขึ้นไป
- (2) จำนวนครั้งของอุบัติเหตุจากการใช้บริการงานอาคารสถานที่เท่ากับ 0

### กลยุทธ์ที่ 5 บริหารงบประมาณอย่างมีประสิทธิภาพและประโยชน์สูงสุด

#### เป้าประสงค์

- (1) การบริหารจัดการงบประมาณให้มีประสิทธิภาพและคุ้มค่า

#### ตัวชี้วัด

- (1) ผู้มีส่วนร่วมในการจัดทำแผนปฏิบัติการประจำปี ร้อยละ 80
- (2) การจัดโครงการทบทวนและปรับปรุงแผนพัฒนาการจัดการศึกษาของสถานศึกษา 2 ปี ต่อ 1 ครั้ง

- ❖ **พันธกิจที่ 2** พัฒนาผู้เรียนให้มีสมรรถนะวิชาชีพและมีคุณธรรมจริยธรรมสอดคล้องกับความต้องการของตลาดแรงงาน

**วัตถุประสงค์**

1. เพื่อพัฒนาทักษะวิชาชีพและกระบวนการคิดของผู้เรียนตามสาขาวิชา
2. เพื่อเสริมสร้างผู้เรียนให้มีความรู้ ทักษะตามสมรรถนะวิชาชีพ และมีคุณลักษณะอันพึงประสงค์ สอดคล้องกับความต้องการของตลาดแรงงาน
3. เพื่อพัฒนาเทคโนโลยีและนวัตกรรมการเรียนการสอน

**กลยุทธ์ที่ 1 จัดการเรียนรู้ให้เกิดทักษะปฏิบัติทางวิชาชีพ**

**เป้าประสงค์**

- (1) ผู้เรียนเกิดทักษะปฏิบัติทางวิชาชีพ

**ตัวชี้วัด**

- (1) ผลการประเมินมาตรฐานวิชาชีพ
- (2) ผู้เรียนร้อยละ 80 มีทักษะในการปฏิบัติวิชาชีพอยู่ในระดับดี
- (3) ผลการประเมินการฝึกประสบการณ์วิชาชีพ/การฝึกงานในสถานประกอบการของนักเรียนนักศึกษา ผ่านในระดับร้อยละ 75
- (4) นักเรียนนักศึกษาเข้าร่วมการประเมินทดสอบมาตรฐานฝีมือแรงงานแห่งชาติ ตามสาขาที่วิทยาลัยฯ ได้จัดตั้ง ร้อยละ 80
- (5) สาขาที่ได้รับอนุญาตเป็นผู้ดำเนินการศูนย์ทดสอบมาตรฐานฝีมือแรงงานเพิ่มเติมปีละ 1 สาขา
- (6) หลักสูตรที่ได้รับการพัฒนาและจัดทำขึ้นเพื่อให้สอดคล้องกับเมืองสร้างสรรค์ เพิ่มเติมปีละ 1 หลักสูตร
- (7) สาขาที่ได้รับการคัดเลือกเป็น Excellent Center ปีละ 1 สาขา

**กลยุทธ์ที่ 2 เสริมสร้างแรงจูงใจเพื่อกระตุ้นการเรียนรู้ของผู้เรียน**

**เป้าประสงค์**

- (1) ผู้เรียนมีความกระตือรือร้นในการเรียนตามสมรรถนะอาชีพ

**ตัวชี้วัด**

- (1) ผู้เรียนมีผลสัมฤทธิ์ทางการเรียนผ่านเกณฑ์มาตรฐานร้อยละ 80 ของผู้เรียนทั้งหมด
- (2) ผู้เรียนมีความพร้อมได้รับการเชิดชูเกียรติเพิ่มจากปีที่ผ่านมาร้อยละ 5 ต่อปี

**กลยุทธ์ที่ 3 เสริมสร้างคุณลักษณะอันพึงประสงค์ให้กับผู้เรียนในการจัดกิจกรรมการเรียนการสอนให้ตรงกับความต้องการของตลาดแรงงานในประเทศและภูมิภาค**

**เป้าประสงค์**

- (1) ผู้เรียนมีคุณลักษณะอันพึงประสงค์ตามที่กำหนด

**ตัวชี้วัด**

(1) ผลการประเมินการปฏิบัติงานของผู้เรียนและผู้สำเร็จการศึกษาจากสถานประกอบการ อยู่ในระดับ มาก

(2) ผู้เรียนร้อยละ 80 มีคุณลักษณะอันพึงประสงค์อยู่ในเกณฑ์ดี

**กลยุทธ์ที่ 4 ใช้เทคนิคการสอนและสื่อการเรียนการสอนที่หลากหลายทันสมัย  
เป้าประสงค์**

(1) เพื่อให้ผู้เรียนเกิดการเรียนรู้อย่างเป็นระบบและมีความคิดสร้างสรรค์

**ตัวชี้วัด**

(1) จำนวนเทคนิคการสอนของครูผู้สอนไม่น้อยกว่า 5 วิธีต่อ 1 วิชา

(2) จำนวนสื่อการเรียนการสอนประจำห้องเรียนที่ได้มาตรฐาน ไม่น้อยกว่า 5 ชนิดต่อแผนกวิชา

(3) ผู้เรียนมีความพึงพอใจต่อเทคนิคการสอนของครูผู้สอน ในระดับมาก

**กลยุทธ์ที่ 4 ใช้เทคนิคการสอนและสื่อการเรียนการสอนที่หลากหลายทันสมัย  
เป้าประสงค์**

(1) เพื่อให้ผู้เรียนเกิดการเรียนรู้อย่างเป็นระบบและมีความคิดสร้างสรรค์

**ตัวชี้วัด**

(1) จำนวนเทคนิคการสอนของครูผู้สอนไม่น้อยกว่า 5 วิธีต่อ 1 วิชา

(2) จำนวนสื่อการเรียนการสอนประจำห้องเรียนที่ได้มาตรฐาน ไม่น้อยกว่า 5 ชนิดต่อแผนกวิชา

(3) ผู้เรียนมีความพึงพอใจต่อเทคนิคการสอนของครูผู้สอน ในระดับมาก

**กลยุทธ์ที่ 5 เสริมสร้างผู้เรียนให้เป็นคนเก่ง คนดี และมีความสุข  
เป้าประสงค์**

(1) ผู้เรียนเข้าร่วมโครงการพัฒนาผู้เรียนให้เป็นคนเก่ง คนดี และมีความสุข

**ตัวชี้วัด**

(1) จำนวนโครงการที่ผ่านการดำเนินงาน จำนวน 30 โครงการ

(2) ผลการประเมินหน่วยมาตรฐานดีเด่น ระดับเหรียญทอง

(3) ผลการแข่งขันทักษะพื้นฐาน ระดับสถานศึกษา ระดับจังหวัด ระดับภาคและระดับชาติ เพิ่มขึ้นจากปีที่ผ่านมา ปีละ 1 ทักษะ

- (4) ผลการแข่งขันกีฬาระดับสถานศึกษา ระดับจังหวัด ระดับภาค และ ระดับชาติ เพิ่มขึ้นจากปีที่ผ่านมา ปีละ 1 เหรียญทอง
- (5) นักเรียนนักศึกษาที่เข้าร่วมกิจกรรมของโครงการต่าง ๆ มีความพึงพอใจอยู่ในระดับ มากขึ้นไป
- (6) นักเรียนนักศึกษามีคุณลักษณะอันพึงประสงค์ประสงค์ตรงตามความต้องการของตลาดแรงงาน ร้อยละ 80

**กลยุทธ์ที่ 6 ส่งเสริม สนับสนุน ดูแลผู้เรียนอย่างเป็นระบบ  
เป้าประสงค์**

- (1) ลดปริมาณการออกกลางคันของผู้เรียน

**ตัวชี้วัด**

- (1) ร้อยละของผู้เรียนที่ออกกลางคันมีจำนวนลดลง ปีละ 0.5 เมื่อเทียบกับปีที่ผ่านมา

**กลยุทธ์ที่ 7 พัฒนาคุณภาพชีวิตผู้เรียน**

**เป้าประสงค์**

- (1) ผู้เรียนมีคุณภาพชีวิตที่ดีขึ้น

**ตัวชี้วัด**

- (1) ความพึงพอใจของผู้เรียนที่ได้รับสวัสดิการจากสถานศึกษาอยู่ในระดับมากขึ้นไป
- (2) ผู้เรียนที่ได้รับทุนการศึกษา คิดเป็นร้อยละ 90 ของผู้ยื่นความประสงค์ในแต่ละปี
- (3) ผู้เรียนที่ได้รับการบริการคุณภาพชีวิตด้านความปลอดภัย ร้อยละ 80

**กลยุทธ์ที่ 8 เสริมสร้างความตระหนักให้ผู้เรียนมีจิตอาสา พร้อมทั้งจะให้บริการและ  
รับใช้สังคม**

**เป้าประสงค์**

- (1) ผู้เรียนมีจิตอาสาพร้อมที่จะให้บริการและรับใช้สังคม

**ตัวชี้วัด**

- (1) จำนวนสถานที่ ที่ได้รับการบริการจากโครงการจิตอาสา เพิ่มขึ้นปีละ 5 แห่ง
- (2) ทุกแผนกวิชามีการจัดกิจกรรมด้านจิตอาสา ภาคเรียนละ 1 กิจกรรม
- (3) ผู้รับบริการจากกิจกรรมจิตอาสา มีความพึงพอใจต่อผู้เรียนในระดับมากขึ้นไป

**กลยุทธ์ที่ 9 พัฒนาหลักสูตรและการจัดการเรียนการสอน  
เป้าประสงค์**

(1) หลักสูตรได้รับการพัฒนาอย่างต่อเนื่อง

**ตัวชี้วัด**

- (1) จำนวนหลักสูตรที่ได้รับการพัฒนาในแต่ละปีการศึกษา
- (2) ครูผู้สอนได้พัฒนาแผนการจัดการเรียนรู้ ผ่านกระบวนการนิเทศ ภายใน ร้อยละ 100

**❖ พันธกิจที่ 3 ส่งเสริมครูและบุคลากรทางการศึกษาให้มีสมรรถนะหลักและสมรรถนะด้าน  
วิชาชีพอย่างเป็นมาตรฐาน**

**วัตถุประสงค์**

1. เพื่อพัฒนาครูผู้สอนให้มีความรู้และทักษะการสื่อสารการใช้เทคโนโลยีสารสนเทศ
2. เพื่อพัฒนาครูผู้สอนให้มีความสามารถในการประยุกต์ใช้ความรู้และทักษะในสาขาวิชาชีพในการปฏิบัติจริง
3. เพื่อติดตาม นิเทศการสอนของครู
4. เพื่อส่งเสริมให้ครูมีและเลื่อนวิทยฐานะสูงขึ้น
5. เพื่อยกระดับเครือข่ายความร่วมมือ

**กลยุทธ์ที่ 1 พัฒนาครูให้สามารถยกระดับคุณภาพการศึกษาให้มีสมรรถนะใน  
การสอนอย่างมีประสิทธิภาพ**

**เป้าประสงค์**

(1) ครูผู้สอนมีการสอนอย่างมีคุณภาพ

**ตัวชี้วัด**

- (1) ครูสายการสอนได้รับการพัฒนาด้านการสอนในแต่ละปีการศึกษา เพิ่มขึ้นร้อยละ 5 ของปีที่ผ่านมา
- (2) ครูสายการสอนที่ผ่านการประเมินสมรรถนะตามมาตรฐานอาชีพ เพิ่มขึ้นร้อยละ 5 ของปีที่ผ่านมา
- (3) ครูที่เข้าฝึกประสบการณ์ในสถานประกอบการ ไม่น้อยกว่า ร้อยละ 5 ในแต่ละปีการศึกษา

**กลยุทธ์ที่ 2 ส่งเสริมรายงานนิเทศภายในแบบกัลยาณมิตร โดยผู้บริหารและ  
ครู**

**เป้าประสงค์**

(1) ครูได้รับการนิเทศภายใน

**ตัวชี้วัด**

(1) ครูที่ได้รับการนิเทศภายใน แต่ละปีการศึกษา ร้อยละ 95

**กลยุทธ์ที่ 3 ส่งเสริมการสร้างเครือข่ายการเรียนรู้ การมีส่วนร่วมของ  
ผู้เกี่ยวข้องและทุกภาคส่วน**

**เป้าประสงค์**

- (1) ส่งเสริมเครือข่ายการเรียนรู้ ร่วมกับหน่วยงานและชุมชนที่เกี่ยวข้อง

**ตัวชี้วัด**

- (1) แผนกวิชามีวิทยากร/ผู้เชี่ยวชาญในแต่ละภาคเรียนอย่างน้อย 1 คน

**กลยุทธ์ที่ 4 ยกย่องเชิดชูเกียรติครูและบุคลากรทางการศึกษาที่มีผลงานเชิง  
ประจักษ์**

**เป้าประสงค์**

- (1) เชิดชูเกียรติครูและบุคลากรทางการศึกษาที่มีผลงานเชิงประจักษ์

**ตัวชี้วัด**

- (1) จำนวนครูและบุคลากรทางการศึกษาที่มีผลงานในแต่ละปีการศึกษา

**กลยุทธ์ที่ 5 ส่งเสริมความก้าวหน้าทางวิชาชีพครู ให้มีวิทยฐานะสูงขึ้น**

**เป้าประสงค์**

- (1) ครูมีวิทยฐานะ/เลื่อนวิทยฐานะสูงขึ้น

**ตัวชี้วัด**

- (1) จำนวนผู้ที่ข้อมีและเลื่อนวิทยฐานะที่สูงขึ้นในแต่ละปีการศึกษา

**กลยุทธ์ที่ 6 ส่งเสริมให้ครูและบุคลากรทางการศึกษามีจิตวิญญาณของความเป็น  
ครูมืออาชีพ อาชีพและยึดมั่นในจรรยาบรรณของวิชาชีพ**

**เป้าประสงค์**

- (1) ครูผู้ช่วยได้รับการพัฒนาด้านความเป็นครูมืออาชีพ/จรรยาบรรณทางวิชาชีพ

**ตัวชี้วัด**

- (1) ครูผู้ช่วยที่ได้รับการพัฒนาในปีการศึกษาร้อยละ 100
- (2) ครูผู้ช่วยเข้ารับการพัฒนาย่างเข้ม จำนวน 2 ครั้ง ต่อปีการศึกษา

❖ พันธกิจที่ 4 สนับสนุนการใช้นวัตกรรมและเทคโนโลยีในการจัดการศึกษาและฝึกอบรม  
วิชาชีพ

**วัตถุประสงค์**

- (1) เพื่อส่งเสริมให้ครูและนักเรียน นักศึกษาจัดทำงานวิจัย นวัตกรรม  
สิ่งประดิษฐ์ และโครงการวิทยาศาสตร์อย่างมีคุณภาพ
- (2) เพื่อเผยแพร่ผลงานวิจัย นวัตกรรม สิ่งประดิษฐ์และโครงการ  
วิทยาศาสตร์สู่ชุมชน
- (3) เพื่อส่งเสริมงานวิจัย นวัตกรรม สิ่งประดิษฐ์และโครงการ  
วิทยาศาสตร์สู่การประกอบธุรกิจ

**กลยุทธ์ที่ 1 เพิ่มศักยภาพครูและนักเรียน นักศึกษา ด้านงานวิจัยนวัตกรรม  
และสิ่งประดิษฐ์ ต่อยอดสู่ชุมชนและธุรกิจ**

**เป้าประสงค์**

- (1) ครู นักเรียน นักศึกษามีการพัฒนาด้านงานวิจัย นวัตกรรม  
สิ่งประดิษฐ์ โครงการวิทยาศาสตร์ที่มีคุณภาพต่อยอดสู่ชุมชน  
และธุรกิจ

**ตัวชี้วัด**

- (1) ครูผู้สอนมีสมรรถนะความรู้ทักษะทางการวิจัย สามารถ  
จัดทำวิจัย ในชั้นเรียนได้อย่างถูกต้อง ร้อยละ 90
- (2) แผนกวิชามีผลงานนวัตกรรม สิ่งประดิษฐ์ เข้าร่วมประกวด  
ในระดับจังหวัด ระดับภาคและระดับชาติ เพิ่มขึ้นร้อยละ 5  
ของปีที่ผ่านมา
- (3) ผลิตภัณฑ์ที่นำนวัตกรรมสิ่งประดิษฐ์เผยแพร่สู่ชุมชน  
จำนวน 2 ชิ้นต่อปีการศึกษา

**กลยุทธ์ที่ 2 เพิ่มศักยภาพของครูบุคลากรทางการศึกษาและผู้เรียนด้านธุรกิจ  
และ การเป็นผู้ประกอบการ**

**เป้าประสงค์**

- (1) ผู้เรียนสามารถเป็นผู้ประกอบการได้ในอนาคต

**ตัวชี้วัด**

- (1) จำนวนผู้เรียนที่ได้รับการพัฒนาทักษะในการประกอบธุรกิจ  
และการเป็นผู้ประกอบการ ไม่น้อยกว่า 40 คนต่อปี
- (2) ธุรกิจสถานศึกษาของผู้เรียน ไม่น้อยกว่าปีละ 4 ธุรกิจ



❖ พันธกิจที่ 5 ยกระดับเครือข่ายความร่วมมือในการจัดการศึกษาและบริการวิชาการวิชาชีพสู่

ชุมชน

วัตถุประสงค์

- (1) เพื่อขยายเครือข่ายความร่วมมือการจัดการศึกษาทั้งในและต่างประเทศอย่างมีประสิทธิภาพ
- (2) เพื่อพัฒนาการบริการวิชาการและวิชาชีพให้สอดคล้องกับความต้องการของผู้รับบริการ
- (3) เพื่อส่งเสริมและพัฒนาอาชีพให้ประชาชน สร้างงาน สร้างรายได้ที่ยั่งยืน

กลยุทธ์ที่ 1 ขยายเครือข่ายความร่วมมือในการจัดการศึกษาทั้งในและต่างประเทศ

เป้าประสงค์

- (1) ขยายความร่วมมือกับสถานศึกษา สถานประกอบการหรือหน่วยงานอื่น ๆ ในประเทศ เกาหลี มาเลเซีย อินโดนีเซีย
- (2) สร้างความเข้มแข็งในการจัดการอาชีวศึกษาระบบทวิภาคีของสถานศึกษาและสถานประกอบการและตลาดแรงงาน

ตัวชี้วัด

- (1) แผนกวิชาที่มีการลงนามความร่วมมือการจัดการศึกษาทวิภาคีร่วมกับสถานประกอบการ เพิ่มขึ้นร้อยละ 5 ของปีที่ผ่านมา
- (2) จำนวนสถานศึกษา สถานประกอบการและหน่วยงานอื่น ๆ ทั้งในและต่างประเทศในการร่วมพัฒนาจัดการศึกษา เพิ่มขึ้น ปีละ 1 แห่ง
- (3) ความพึงพอใจของสถานประกอบการที่ร่วมจัดการศึกษาอาชีวศึกษา ระบบทวิภาคีอยู่ในระดับมาก
- (4) สถานศึกษาสำนักงานเขตพื้นที่ มัธยมศึกษาจังหวัดสงขลา เข้าร่วมโครงการแนะแนวสัจจร ปีละไม่น้อยกว่า ร้อยละ 60

กลยุทธ์ที่ 2 ส่งเสริมภาพลักษณ์สถานศึกษาในการเป็นผู้นำวิชาชีพและพัฒนาให้ประชาชนสร้างงาน สร้างรายได้

เป้าประสงค์

- (1) พัฒนาทักษะทางวิชาชีพโดยผู้เชี่ยวชาญของวิทยาลัยฯ นำความรู้ด้านวิชาการ วิชาชีพ สู่ชุมชน เพื่อสร้างงานสร้างรายได้

ตัวชี้วัด

- (1) ร้อยละของผู้รับบริการมีความพึงพอใจต่อการเข้ารับบริการวิชาการและวิชาชีพในระดับดี
- (2) ทุกแผนกวิชาให้บริการวิชาการและวิชาชีพ ไม่น้อยกว่า 1

- ครั้งที่๑ปีการศึกษา  
(3) ผู้เรียนผ่านการทดสอบมาตรฐานฝีมือแรงงานแห่งชาติ  
ร้อยละ 80

® ที่ตั้งและช่องทางการติดต่อ

ที่ตั้ง

74 ถนนรามวิถี ตำบลบ่อทราย อำเภอเมือง  
จังหวัดสงขลา 90000

โทรศัพท์

0-7431-1202 , 0-7431-3080

โทรสาร

0-7431-3512

E - mail

[songkhla03@vec.gmail.go.th](mailto:songkhla03@vec.gmail.go.th)

Website

[www.songkhlavc.ac.th](http://www.songkhlavc.ac.th)

® สิ่งสักการะประจำวิทยาลัยฯ



พระพุทธรูปอุทอง

เป็นพระพุทธรูปประทับนั่งแบบวิหรานะ หน้าตักกว้าง 32 นิ้ว สูง 45 นิ้ว พระชนม์ชวาช้อนเหนือพระชนม์ซ้ายกับทั้งแสดงปางมารวิชัย พระหัตถ์ซ้าย วางหงายบนพระเพลาและพระหัตถ์ขวาคว่ำ บนพระชานุขวา

® ต้นไม้ประจำวิทยาลัยฯ



ต้นตะแบก

เป็นต้นไม้ผลัดใบ สูง 15 - 30 เมตร ใบเดี่ยว ออกตรงข้ามหรือเยื้องกันเล็กน้อยใบอ่อนสีแดงมีขนสั้นอ่อนนุ่มปกคลุม ใบแก่ขนจะหลุดหายไป แผ่นใบ รูปขอบขนานแกมรูปหอก ปลายใบเป็นติ่งแหลม โคนสอบ ดอกสีม่วงอมชมพูต่อมาเปลี่ยนเป็น สีขาวหรือเกือบขาว ออกรวมกันเป็นช่อตามปลายกิ่ง



**® ผลงานและความภาคภูมิใจ**

ผลงานและความภาคภูมิใจที่สถานศึกษาต้นแบบด้านการออม จากธนาคารแห่งประเทศไทย บุคลากรทางการศึกษา และนักเรียน นักศึกษาได้รับ จากหน่วยงานองค์กรต่าง ๆ ในปีการศึกษา 2566 ปรากฏผลเป็นที่ประจักษ์ดังนี้

ลำดับ ที่	รางวัล/รายละเอียด	นักเรียน/นักศึกษา	ครูผู้ฝึกซ้อม/ควบคุม
1	รางวัลชนะเลิศอันดับ 3 เหรียญทอง ประเภทที่ 6 สิ่งประดิษฐ์ด้านนวัตกรรมและเทคโนโลยี ผลิตภัณฑ์เชิงพาณิชย์ ผ้าคลุมกระเป๋าเดินทางจากผ้าทอเกาะยอ (รักษ์ยอBag) สุดยอดนวัตกรรมอาชีวศึกษา การประกวดสิ่งประดิษฐ์ ของคนรุ่นใหม่ ระดับชาติ ประจำปีการศึกษา 2566	นางสาวสุจิรา แก้วสาสุข นางสาวทิพรรัตน์ ณ รัตนา นายชิษณุพงศ์ พาณิชยยิ่งเจริญ นางสาวอภิสรรา ไชยิด นายภาสกร จิตรบุญ	นางสาวภัชฎาพร พรหมเมศร์ นางสาวอุไรวรรณ หมิ่นจร นางสาววาสนา ชูสวัสดิ์ นายวศิน ดาราสุนย์ นายสุไลมาน สัญญา
2	รองชนะเลิศอันดับ 2 เหรียญทอง กลุ่มอาหาร ผลิตภัณฑ์บูดูปรุงรสกึ่งสำเร็จรูปจากถั่วหรั่งเสริมเนื้อปลากระพงเทียม การประกวดโครงการ “I-New Gen Award 2024” ประจำปี 2567 ระดับชาติ	นางสาวนฤมน พรหมโยชน์ นายชัยพร สงมา	นางสาววทันยา ทองแสง นายรชต รัตนวิบูลย์ นางแซนพา บุญมี นางสาวศิวาภรณ์ จินตนา นายวศิน ดาราสุนย์
3	I-NEW GEN Popular Vote 2024 เหรียญทอง แผ่นรองฝาซักโครกสมุนไพโร การประกวดโครงการ “I-New Gen Award 2024” ประจำปี 2567 ระดับชาติ	นางสาวสุจิรา แก้วสาสุข นางสาวทิพรรัตน์ ณ รัตนา	นางสาวภัชฎาพร พรหมเมศร์ นางสาวพิมพ์ใจ ลิมวัฒนา นางสาวอุไรวรรณ หมิ่นจร นางสาววาสนา ชูสวัสดิ์ นายวศิน ดาราสุนย์
4	รางวัลรองชนะเลิศ อันดับ 2 การนำเสนอในฐานะมัคคุเทศน์ท้องถิ่น ในงานประชุมวิชาการองค์การนักวิชาชีพในอนาคตแห่งประเทศไทย ระดับชาติ ครั้งที่ 32 ประจำปีการศึกษา 2566	นางสาวอันธิกา จันทะคร	นางสาวสายสุรียา บุญรัมย์

ลำดับ ที่	รางวัล/รายละเอียด	นักเรียน/นักศึกษา	ครูผู้ฝึกซ้อม/ควบคุม
5	รางวัลรองชนะเลิศอันดับ 1 ประเภทที่ 5 สิ่งประดิษฐ์ด้านนวัตกรรมและเทคโนโลยีเพื่อสุขภาพ (HEALTH CARE) ชุดสูดยาสมุนไพร ผ่อนคลายความ เครียด การประกวดสิ่งประดิษฐ์ของคนรุ่นใหม่ ปีการศึกษา 2566 ระดับภาค ภาคใต้	นางสาวณัฐริกา ราชอิสาร นายภูตะวัน เรืองสุวรรณ นางสาวเบญจวรรณ สุวรรณชาติ นายธันวา อนันต์ นายนาบิล อับดุลเลาะ	นางสาวพิมพ์ใจ ลีมวัฒนา นางสาวนราทิพย์ ชูมีจิตร นางสาวปณิชา อุดมประมวล นางพรรณรัตน์ รอดคล้าย นายพศวีร์ ภูมิมงคลรัตน์
6	รางวัลรองชนะเลิศอันดับ 2 ประเภทที่ 4 สิ่งประดิษฐ์ด้านนวัตกรรมและเทคโนโลยีอาหาร ผลิตภัณฑ์เนื้อตาลสุกจากเจลาตินเกล็ดปลากระพง การประกวดสิ่งประดิษฐ์ของคนรุ่นใหม่ ปีการศึกษา 2566 ระดับภาค ภาคใต้	นางสาวนฤมณ พรหมโยชน์ นายชัยพร สงมา นางสาวลลิตา ถวายเชื้อ นางสาวโสภามภรณ์ หนูฤทธิ์ นางสาวอินทิรา ชูแก้ว	นางแซนพนา บุญมี นายรชต รัตนวิบูลย์ นางสาวทันยา ทองแสง นางสาวศิวาภรณ์ จินตนา นายปรีชา แซ่อึ้ง
7	รางวัลรองชนะเลิศอันดับ 3 ประเภทที่ 2 สิ่งประดิษฐ์ด้านนวัตกรรมและเทคโนโลยีดิจิทัล ปัญญาประดิษฐ์ ตู้เพาะต้นอ่อน (ไมโครกรีน) จากแสงเทียม การประกวดสิ่งประดิษฐ์ของคนรุ่นใหม่ ปีการศึกษา 2566 ระดับภาค ภาคใต้	นายราเชต โต๊ะหมัด นายธราดร สุวรรณแสง นางสาวเมวดี บัวขจร นางสาวอรปรียา ทองศรี นางสาวเทพกัญญา หฤทัยทิพย์	นายราชพงศ์ ทองราช นางสุพัตรา เพ็ชรรมณี นายพิเชษฐ์ ชุนบำรุง นางสาวพัชนียา ชุมพอม นายปรีชา แซ่อึ้ง
8	รางวัลรองชนะเลิศอันดับ 1 การประกวดร้องเพลงไทยลูกทุ่งชาย ระดับ ปวช./ปวส. ประเภท เดี่ยว ในการแข่งขันทักษะวิชาชีพและทักษะพื้นฐาน งาน ประชุมองค์การนักวิชาชีพในอนาคตแห่งประเทศไทย ระดับภาค ภาคใต้ ครั้งที่ 34 ประจำปีการศึกษา 2566	นายกิตติภัทร์ ทองเนียม	นายธนวรรธ ทองบุญล้อม

ลำดับ ที่	รางวัล/รายละเอียด	นักเรียน/นักศึกษา	ครูผู้ฝึกซ้อม/ควบคุม
9	รางวัลรองชนะเลิศอันดับ 1 การประกวดร้องเพลงไทยสากลหญิง ระดับ ปวช./ปวส. ประเภท เดี่ยว ในการแข่งขันทักษะวิชาชีพและทักษะพื้นฐาน งาน ประชุมองค์การนักวิชาชีพในอนาคตแห่งประเทศไทย ระดับภาค ภาคใต้ ครั้งที่ 34 ประจำปีการศึกษา 2566	นางสาวเสาวภาคย์ อินทมะโน	นางสาวนริศรา วายุภักดิ์
10	รางวัลรองชนะเลิศอันดับ 3 การประกวดวงดนตรีโฟล์คซอง ระดับ ปวช./ปวส. ประเภท ทีม ในการแข่งขันทักษะวิชาชีพและทักษะพื้นฐาน งาน ประชุมองค์การนักวิชาชีพในอนาคตแห่งประเทศไทย ระดับภาค ภาคใต้ ครั้งที่ 34 ประจำปีการศึกษา 2566	นายชิษณุพงศ์ พาณิชยัยังเจริญ นายเสกฐวุฒิ สุวรรณรัตน์ นายทรงกลด กุญชรศิริ นายเนตชภักดิ์ อิติพันธ์ นายสุรเดช ธรรมอิสระ	นายสันติ ทองมี
11	รางวัลรองชนะเลิศอันดับ ๓ ทักษะพิมพ์ไทยด้วยคอมพิวเตอร์ ระดับ ปวช. ประเภท เดี่ยว ในการแข่งขันทักษะวิชาชีพและทักษะพื้นฐาน งาน ประชุมองค์การนักวิชาชีพในอนาคตแห่งประเทศไทย ระดับภาค ภาคใต้ ครั้งที่ 34 ประจำปีการศึกษา 2566	นางสาวนุชวรา คงเจริญ	นางสุพรรณณี เส้งวัน
12	รางวัลรองชนะเลิศอันดับ ๔ ทักษะการเขียนแผนธุรกิจ ระดับ ปวส. ประเภท ทีม ในการแข่งขันทักษะวิชาชีพและทักษะพื้นฐาน งาน ประชุมองค์การนักวิชาชีพในอนาคตแห่งประเทศไทย ระดับภาค ภาคใต้ ครั้งที่ 34 ประจำปีการศึกษา 2566	นางสาวสรินดา อินสงคราม นางสาวสุจิรา แก้วสาสุข นางสาวจันทิมา นุ่มมาก นางสาววรรณิ์ ใหม่ศิริ นางสาวทิพรัตน์ ฌรัตน์นา	นางสาววาสนา ชูสวัสดิ์

ลำดับ ที่	รางวัล/รายละเอียด	นักเรียน/นักศึกษา	ครูผู้ฝึกซ้อม/ควบคุม
13	รางวัลรองชนะเลิศอันดับ ๔ ทักษะการออกแบบและการ ประกอบอาหารเชิงธุรกิจ ประเภท ชุดอาหารเพื่อสุขภาพระดับ ปวส. ประเภท ทีม ในการแข่งขันทักษะ วิชาชีพและทักษะพื้นฐาน งาน ประชุมองค์การนักวิชาชีพใน อนาคตแห่งประเทศไทย ระดับ ภาค ภาคใต้ ครั้งที่ 34 ประจำปี การศึกษา 2566	นางสาวลลิตา ถวายเชื้อ นายฤทธิชัย สามหมัย นางสาวโสภภรณ์ หนูฤทธิ นายชัยพร สงมา	นางสาวทันยา ทองเส้ง
14	รางวัลรองชนะเลิศอันดับ ๑ ทักษะการประดิษฐ์ดอกไม้เพื่อ แสดงความยินดี ระดับ ปวช. ประเภท ทีม ในการแข่งขันทักษะ วิชาชีพและทักษะพื้นฐาน งาน ประชุมองค์การนักวิชาชีพใน อนาคตแห่งประเทศไทย ระดับ ภาค ภาคใต้ ครั้งที่ 34 ประจำปี การศึกษา 2566	นางสาวธนิษฐ์ รักษาชน นายอนุวัฒน์ จันทร์สุข นางสาวผกามาศ จันทร์สว่าง นางสาวภวิตรา วังชาติรี นางสาวศิริวรรณ ศรีชะสม	นายธีรพันธ์ คงจันทร์
15	รางวัลชนะเลิศ ทักษะ วิดีโอคอน เทนท์ ประชาสัมพันธ์สาขาวิชา คอมพิวเตอร์กราฟฟิก เทคนิค สื่อผสม (Mix media) ระดับ ปวส. ประเภท ทีม ในการแข่งขันทักษะวิชาชีพและ ทักษะพื้นฐาน งาน ประชุม องค์การนักวิชาชีพใน อนาคต แห่งประเทศไทย ระดับภาค ภาคใต้ ครั้งที่ 34 ประจำปี การศึกษา 2566	นายฐิติภัทร อุฤทธิ์ นายรณชัย นวลทอง	นายวศิน ดาราสุรย์
16	รางวัลรองชนะเลิศอันดับ ๑ ทักษะการวาดภาพสีน้ำหุ่นนิ่ง ระดับ ปวช. ประเภท เดี่ยว ในการแข่งขันทักษะวิชาชีพและ ทักษะพื้นฐาน งาน ประชุม องค์การนักวิชาชีพใน อนาคต	นายกิตติพงษ์ สุวลักษณ์	นายสันติ ทงมี

ลำดับ ที่	รางวัล/รายละเอียด	นักเรียน/นักศึกษา	ครูผู้ฝึกซ้อม/ควบคุม
	แห่งประเทศไทย ระดับภาค ภาคใต้ ครั้งที่ 34 ประจำปี การศึกษา 2566		
17	รางวัลรองชนะเลิศอันดับ ๔ ทักษะองค์ประกอบศิลป์ (Composition Art) ระดับ ปวช./ปวส. ประเภท ทีม ในการแข่งขันทักษะวิชาชีพและ ทักษะพื้นฐาน งาน ประชุม องค์การนักวิชาชีพในอนาคต แห่งประเทศไทย ระดับภาค ภาคใต้ ครั้งที่ 34 ประจำปี การศึกษา 2566	นางสาวกัญต์ฤทัย บุญรอด นายธีรพงศ์ บัวแก้ว	นายสันติ ทองมี
18	รางวัลรองชนะเลิศอันดับ ๑ ทักษะชุดการออกแบบเอกลักษณ์ ผลิตภัณฑ์ประเภทเครื่องตี ระดับ ปวช./ปวส. ประเภท ทีม ในการแข่งขันทักษะวิชาชีพและ ทักษะพื้นฐาน งาน ประชุม องค์การนักวิชาชีพในอนาคต แห่งประเทศไทย ระดับภาค ภาคใต้ ครั้งที่ 34 ประจำปี การศึกษา 2566	นางสาวปัญญญา ชูศิริ นางสาวอันธิกา จูดจันทร์ นางสาวกมลชนก วิจิตรฐะพันธ์ นางสาวกมลวรรณ ถิ่นจะนะ	นางสาวพรชิตา หิรัญวิริยะ
19	รางวัลรองชนะเลิศอันดับ ๑ ทักษะการบริการอาหารและ เครื่องตี ระดับ ปวช./ปวส. ประเภท ทีม ในการแข่งขันทักษะ วิชาชีพและทักษะพื้นฐาน งาน ประชุมองค์การนักวิชาชีพใน อนาคตแห่งประเทศไทย ระดับ ภาค ภาคใต้ ครั้งที่ 34 ประจำปี การศึกษา 2566	นายเมธา บุญฤทธิ์ นางสาวนัฐหทัย กายพันธ์ นางสาววีรวรรณ แก้วมณี	นางสาวอริศรา มุสาเหม
20	รางวัลรองชนะเลิศอันดับ ๓ ทักษะการนำเที่ยว สุดยอด มัคคุเทศก์ (Tour Guiding Skill Contest) ระดับ ปวส. ประเภท	นายณภัทร มีลาย	นางสาวอรพรรณ เศษวรรณโคตร



ลำดับ ที่	รางวัล/รายละเอียด	นักเรียน/นักศึกษา	ครูผู้ฝึกซ้อม/ควบคุม
	เดี่ยว ในการแข่งขันทักษะวิชาชีพ และทักษะพื้นฐาน งาน ประชุม องค์การนักวิชาชีพในอนาคต แห่งประเทศไทย ระดับภาค ภาคใต้ ครั้งที่ 34 ประจำปี การศึกษา 2566		
21	รางวัลเหรียญทอง การประกวด สุนทรพจน์ภาษาไทย ในการ แข่งขันทักษะวิชาชีพและทักษะ พื้นฐาน ในงานประชุมวิชาการ องค์การนักวิชาชีพในอนาคตแห่ง ประเทศไทย ระดับจังหวัด จังหวัด สงขลา ประจำปีการศึกษา 2566	นางสาวสุภาทิพย์ สายทอง	นางจรีรัตน์ ดีมาก
22	รางวัลเหรียญทอง การประกวด ร้องเพลงสากลหญิง ในการแข่งขัน ทักษะวิชาชีพและทักษะพื้นฐานใน งานประชุมวิชาการองค์การนัก วิชาชีพในอนาคตแห่งประเทศไทย ระดับจังหวัด จังหวัดสงขลา ประจำปีการศึกษา 2566	นางสาวสุธินี นราจร	นางสาวปณิชา อุดมประมวล
23	รางวัลเหรียญทอง การประกวด ร้องเพลงสากลชาย ในการแข่งขัน ทักษะวิชาชีพและทักษะพื้นฐานใน งานประชุมวิชาการองค์การนัก วิชาชีพในอนาคตแห่งประเทศไทย ระดับจังหวัด จังหวัดสงขลา ประจำปีการศึกษา 2566	นายจิรदनัย หนูประกอบ	นายปรีชา แซ่อึ้ง
24	รางวัลเหรียญทอง การประกวด ร้องเพลงไทยสากลชาย ในการ แข่งขันทักษะวิชาชีพและทักษะ พื้นฐานในงานประชุมวิชาการ องค์การนักวิชาชีพในอนาคตแห่ง ประเทศไทย ระดับจังหวัด จังหวัด สงขลา ประจำปีการศึกษา 2566	นายณัฐพล ศิริรินทร์	นางสาวนริศรา วายุภักดิ์

ลำดับ ที่	รางวัล/รายละเอียด	นักเรียน/นักศึกษา	ครูผู้ฝึกซ้อม/ควบคุม
25	รางวัลเหรียญทอง การประกวด พูดในที่สาธารณะ เป็นภาษา อังกฤษ ในการแข่งขันทักษะ วิชาชีพและทักษะพื้นฐานในงาน ประชุมวิชาการองค์การนักวิชาชีพ ในอนาคตแห่งประเทศไทย ระดับ จังหวัด จังหวัดสงขลา ประจำปี การศึกษา 2566	นายนาบิล อับดุลเลาะ	นางสาวธันยน์ท์ มณีรัตน์
26	รางวัลเหรียญทอง การประกวด พูดสาธิตเป็นภาษาอังกฤษ ในการ แข่งขันทักษะวิชาชีพและทักษะ พื้นฐานในงานประชุมวิชาการ องค์การนักวิชาชีพในอนาคตแห่ง ประเทศไทย ระดับจังหวัด จังหวัด สงขลา ประจำปีการศึกษา 2566	นางสาวภรณ์ชนก พฤษศศรี	นางรัฐญา เฟ็งจันทร์
27	รางวัลเหรียญทอง การประกวด มารยาทไทย ในการแข่งขันทักษะ วิชาชีพและทักษะพื้นฐานในงาน ประชุมวิชาการองค์การนักวิชาชีพ ในอนาคตแห่งประเทศไทย ระดับ จังหวัด จังหวัดสงขลา ประจำปี การศึกษา 2566	นางสาวนริกานต์ เสียงหวาน นายรติบดี มาระเสนา	ว่าที่ร้อยตรีจิรวัดน์ เทพวรรณ
28	รางวัลเหรียญเงิน การประกวด สุนทรพจน์ภาษาจีนกลาง ในการ แข่งขันทักษะวิชาชีพและทักษะ พื้นฐานในงานประชุมวิชาการ องค์การนักวิชาชีพในอนาคตแห่ง ประเทศไทย ระดับจังหวัด จังหวัด สงขลา ประจำปีการศึกษา 2566	นางสาวจิราภรณ์ รุ่งอรุณสุวรรณ	นางสาวชุดิมนนท์ พงศ์พิสิฐสันต์
29	รางวัลเหรียญเงิน การประกวด การแข่งขันแก้ปัญหาโดยใช้ กระบวนการ STEM ระดับปวช. ในการแข่งขันทักษะวิชาชีพและ ทักษะพื้นฐานในงานประชุม วิชาการองค์การนักวิชาชีพใน อนาคตแห่งประเทศไทย ระดับ	นายกฤษณ์นัทธ์ ยกเชื้อ นายคณิศร อ่ำภัก นางสาวนียดา เค็นชัยภูมิ นางสาวพัชรียา สุวรรณชาติ นางสาวดาวนภา เทพยา	นางละอองดาว เสนะพันธ์

ลำดับ ที่	รางวัล/รายละเอียด	นักเรียน/นักศึกษา	ครูผู้ฝึกซ้อม/ควบคุม
	จังหวัด จังหวัดสงขลา ประจำปี การศึกษา 2566		
30	รางวัลเหรียญเงิน การประกวด การแข่งขันแก้ปัญหาโดยใช้ กระบวนการ STEM ระดับปวส. ในการแข่งขันทักษะ วิชาชีพและทักษะพื้นฐานในงาน ประชุมวิชาการองค์การนัก วิชาชีพในอนาคตแห่งประเทศไทย ระดับจังหวัด จังหวัดสงขลา ประจำปีการศึกษา 2566	นายตตินัย บุขบงก์ไพฑูรย์ นายภูรินทร์ จันทร์มา นางสาวเจนจิรา ดวงแก้ว นางสาวสุธิมา สุวรรณเรือง นางสาวเกื้อทิพย์ จินปาน	นางสุพัตรา เพ็ชรมณี
31	รางวัลเหรียญทองแดง การ แข่งขันตอบปัญหาวิชาหน้าที่ พลเมืองและประวัติศาสตร์ชาติ ไทย ในการแข่งขันทักษะวิชาชีพ และทักษะพื้นฐานในงานประชุม วิชาการองค์การนักวิชาชีพใน อนาคตแห่งประเทศไทย ระดับ จังหวัด จังหวัดสงขลา ประจำปี การศึกษา 2566	นางสาวกนกวรรณ หนูชู นางสาวซิลมีย์ ไหมเจริญ	นางจินตนาถ จุลเอียด
32	รางวัลชนะเลิศ การประกวด เล่านิทานพื้นบ้าน ระดับ ปวช./ ปวส. ประเภท เดี่ยว ในการ แข่งขันทักษะวิชาชีพและทักษะ พื้นฐานในงานประชุมวิชาการ องค์การนักวิชาชีพในอนาคต แห่งประเทศไทย ระดับจังหวัด จังหวัดสงขลา ประจำปี การศึกษา 2566	นางสาวชลิดา ประทุมวรรณ	นางสาวเบญญาภา อินสัน
33	รางวัลชนะเลิศ การประกวด ร้องเพลงไทยลูกทุ่ง หญิง ระดับ ปวช./ปวส. ประเภท เดี่ยว ใน การแข่งขันทักษะวิชาชีพและ ทักษะพื้นฐานในงานประชุม วิชาการองค์การนักวิชาชีพใน อนาคตแห่งประเทศไทย ระดับ	นางสาวอายุดา ศรีสุวรรณ	นายธนวรรษ ทองบุญล้อม

ลำดับ ที่	รางวัล/รายละเอียด	นักเรียน/นักศึกษา	ครูผู้ฝึกซ้อม/ควบคุม
	จังหวัด จังหวัดสงขลา ประจำปี การศึกษา 2566		
34	รางวัลชนะเลิศ ทักษะการใช้ คอมพิวเตอร์ในงานบัญชี ระดับ ปวช. ประเภท ทีม ในการ แข่งขันทักษะวิชาชีพและทักษะ พื้นฐานในงานประชุมวิชาการ องค์การนักวิชาชีพในอนาคต แห่งประเทศไทย ระดับจังหวัด จังหวัดสงขลา ประจำปี การศึกษา 2566	นางสาวธิษณามดี สุวรรณโมลี นางสาวมัณฑุพรรณ ภัคดี	นางสาวโสธยา ตาแกะ
35	รางวัลชนะเลิศ ทักษะโปรแกรม สำเร็จรูปเพื่องานบัญชี ระดับ ปวส. ประเภท ทีม ในการ แข่งขันทักษะวิชาชีพและทักษะ พื้นฐานในงานประชุมวิชาการ องค์การนักวิชาชีพในอนาคต แห่งประเทศไทย ระดับจังหวัด จังหวัดสงขลา ประจำปี การศึกษา 2566	นางสาวธนพร แก้วประเสริฐ นางสาวบุญศรี ปิติ	นางสาวกฤษณา จุตสังข์
36	รางวัลชนะเลิศ ทักษะพิมพ์ อังกฤษด้วยคอมพิวเตอร์ ระดับ ปวช. ประเภท เดี่ยว ในการ แข่งขันทักษะวิชาชีพและทักษะ พื้นฐานในงานประชุมวิชาการ องค์การนักวิชาชีพในอนาคต แห่งประเทศไทย ระดับจังหวัด จังหวัดสงขลา ประจำปี การศึกษา 2566	นางสาวปิไชน่า หมดสารา	นางกมลมาศ หมดหมาน
37	รางวัลชนะเลิศ ทักษะการใช้ เทคโนโลยีคอมพิวเตอร์ผลิต หนังสือราชการภายนอก ระดับ ปวส. ประเภท เดี่ยว ในการ แข่งขันทักษะวิชาชีพและทักษะ พื้นฐานในงานประชุมวิชาการ องค์การนักวิชาชีพในอนาคต	นางสาวอัสนาถ์ หมีแหละหมั่น	นางณัฐการ์ ศรีสุวรรณ

ลำดับ ที่	รางวัล/รายละเอียด	นักเรียน/นักศึกษา	ครูผู้ฝึกซ้อม/ควบคุม
	แห่งประเทศไทย ระดับจังหวัด จังหวัดสงขลา ประจำปี การศึกษา 2566		
38	รางวัลชนะเลิศ ทักษะการ นำเสนอขายสินค้า (The Marketing Challenge) ระดับ ปวช. ประเภท ทีม ในการ แข่งขันทักษะวิชาชีพและทักษะ พื้นฐานในงานประชุมวิชาการ องค์การนักวิชาชีพในอนาคต แห่งประเทศไทย ระดับจังหวัด จังหวัดสงขลา ประจำปี การศึกษา 2566	นางสาวณิชา แซ่เฮ่า นางสาวกฤติมา เจนจบ นางสาวปรีชยา หนูพุ่ม นางสาวณัฐศวรรณ มูเก็ม	นางณิชา กองเงิน
39	รางวัลชนะเลิศ ทักษะการ ประกอบอาหารเชิงธุรกิจ ประเภท ชุดอาหารว่างบรรจุ กล่อง(Food Box set) ระดับ ปวช. ประเภท ทีม ในการ แข่งขันทักษะวิชาชีพและทักษะ พื้นฐานในงานประชุมวิชาการ องค์การนักวิชาชีพในอนาคต แห่งประเทศไทย ระดับจังหวัด จังหวัดสงขลา ประจำปี การศึกษา 2566	นางสาววรารัตน์ เรืองศรี นางสาววันรัตน์ อนุพันธ์ นางสาวอรไพลิน ศรียารักษ์ นางสาวนฤมณ พรมโยชน์	นางสาวสุภาพร รัตนเกตุ
40	รางวัลชนะเลิศ ทักษะการผสม เครื่องดื่ม ประเภท Classic Bartender ระดับ ปวช./ปวส. ประเภท เดี่ยว ในการแข่งขัน ทักษะวิชาชีพและทักษะพื้นฐาน ในงานประชุมวิชาการองค์การ นักวิชาชีพในอนาคตแห่ง ประเทศไทย ระดับจังหวัด จังหวัดสงขลา ประจำปี การศึกษา 2566	นางสาวนุรีฟา หัสสะ นางสาวบุญญาวัส เป้าจรรยา	นางสาวนฤวรรณ รัตนะรัต

ลำดับ ที่	รางวัล/รายละเอียด	นักเรียน/นักศึกษา	ครูผู้ฝึกซ้อม/ควบคุม
41	รางวัลชนะเลิศ ทักษะการผสม เครื่องดื่ม ประเภท Flair Bartender ระดับ ปวช./ปวส. ประเภท เดี่ยว ในการแข่งขัน ทักษะวิชาชีพและทักษะพื้นฐาน ในงานประชุมวิชาการองค์การ นักวิชาชีพในอนาคตแห่ง ประเทศไทย ระดับจังหวัด จังหวัดสงขลา ประจำปี การศึกษา 2566	นายฤทธิศักดิ์ สายสหัส นางสาววาสนี สิมิโร นางสาวลัลดา เกนว่อง	นางสาวนฤวรรณ รัตนะรัต
42	รางวัลชนะเลิศ ทักษะการนำ เที่ยว สูดยอตมัคคุเทศก์ (Tour Guiding Skill Contest) ระดับ ปวส. ประเภท เดี่ยว ในการ แข่งขันทักษะวิชาชีพและทักษะ พื้นฐานในงานประชุมวิชาการ องค์การนักวิชาชีพในอนาคต แห่งประเทศไทย ระดับจังหวัด จังหวัดสงขลา ประจำปี การศึกษา 2566	นายณภัทร มีลาย	นางสาวอรพรรณ เศษวรรณโคตร

## ด้านที่ 2 ข้อมูลบุคลากร

### □ จำนวนบุคลากรของวิทยาลัยอาชีวศึกษาสงขลา

ในปีการศึกษา 2566 วิทยาลัยอาชีวศึกษาสงขลา มีบุคลากร ซึ่งประกอบด้วย ข้าราชการครู และบุคลากรทางการศึกษา ตามรายละเอียดในตาราง

ตารางแสดง ข้อมูลบุคลากรวิทยาลัยอาชีวศึกษาสงขลา จำแนกตามประเภทบุคลากร

ลำดับ	สถานภาพในการปฏิบัติงาน	จำนวน
1	ผู้บริหาร	5 คน
2	ข้าราชการครู	84 คน
3	ข้าราชการพลเรือนสามัญ	1 คน
4	พนักงานราชการ (ครู)	19 คน
5	พนักงานราชการ (สายสนับสนุนการสอน)	10 คน
6	ลูกจ้างประจำ	5 คน
7	ครูอัตราจ้าง	1 คน
8	ลูกจ้างชั่วคราว	23 คน
<b>รวมทั้งสิ้น</b>		<b>148 คน</b>

หมายเหตุ : ไม่นับรวมจำนวนครูจ้างชาวต่างชาติและครูจ้างรายชั่วโมง

แผนภูมิ ข้อมูลบุคลากรวิทยาลัยอาชีวศึกษาสงขลา จำแนกตามสถานภาพในการปฏิบัติงาน

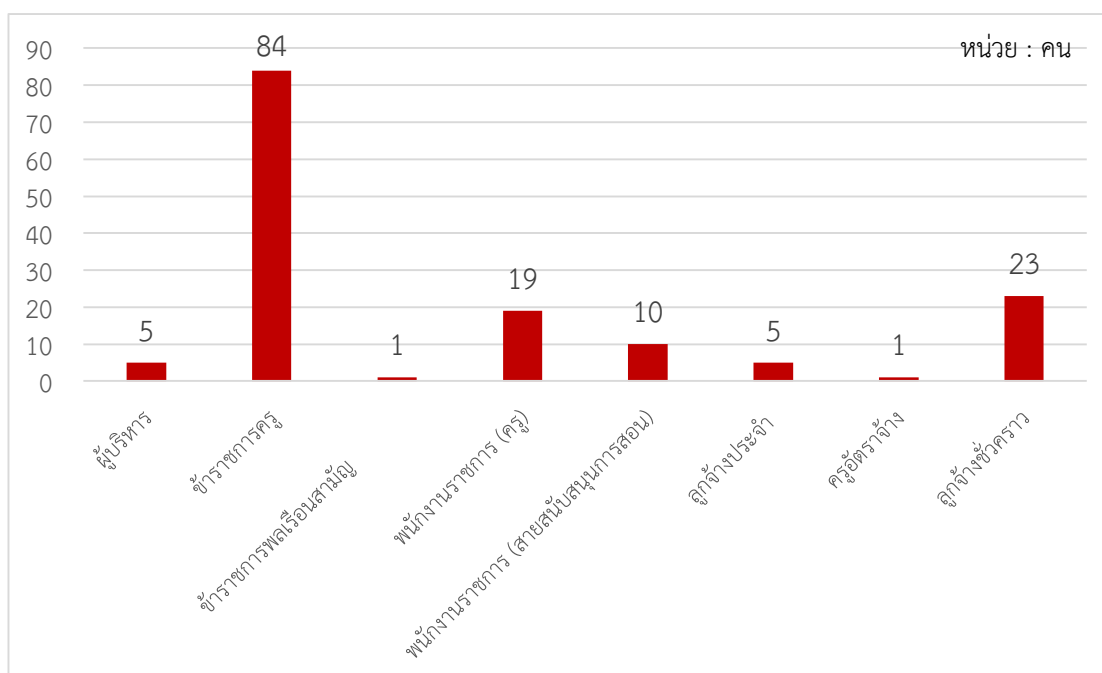

ที่มา : งานบุคลากร (ข้อมูล ณ วันที่ 30 กันยายน 2566)  
 ตารางแสดง ข้อมูลผู้บริหารสถานศึกษา จำแนกตามระดับการปฏิบัติงานและวุฒิการศึกษา

ประเภท	จำนวน	ระดับการปฏิบัติงาน				วุฒิการศึกษา		
		คศ.1	คศ.2	คศ.3	คศ.4	ป.เอก	ป.โท	ป.ตรี
ผู้อำนวยการ	1	-	-	1	-	-	1	-
รองผู้อำนวยการ	4	-	-	4	-	-	4	-
รวม	5	-	-	5	-	-	5	-

แผนภูมิที่ 2 ข้อมูลผู้บริหารสถานศึกษา จำแนกตามระดับการปฏิบัติงานและวุฒิการศึกษา

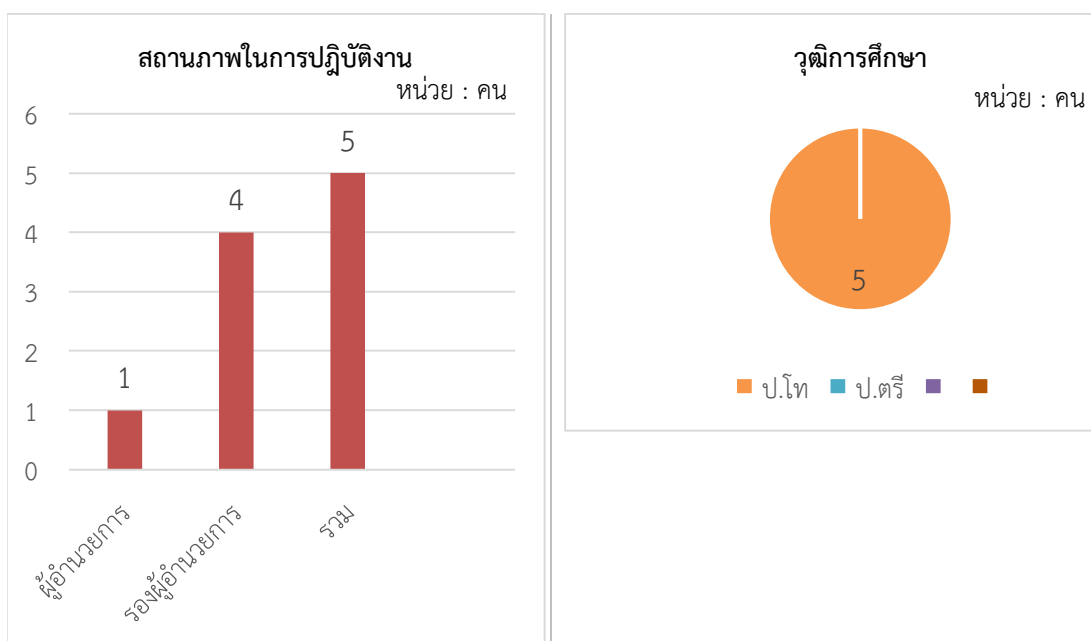



**ตารางแสดง** ข้อมูลบุคลากรครุภาควิชาการตลาดและธุรกิจค้าปลีก จำแนกตามสถานภาพในการปฏิบัติงาน ระดับการปฏิบัติงานและวุฒิการศึกษา

สถานภาพ ในการปฏิบัติงาน	จำนวน	ระดับการปฏิบัติงาน				วุฒิการศึกษา		
		ครูผู้ช่วย	คศ.1	คศ.2	คศ.3	ป.เอก	ป.โท	ป.ตรี
ข้าราชการครู	8	1	3	1	3	-	4	4
พนักงานราชการ(ครู)	-	-	-	-	-	-	-	-
รวม	8	1	3	1	3	-	4	4

**แผนภูมิที่ 3** ข้อมูลบุคลากรครุภาควิชาการตลาดและธุรกิจค้าปลีก จำแนกตามสถานภาพในการปฏิบัติงานและวุฒิการศึกษา

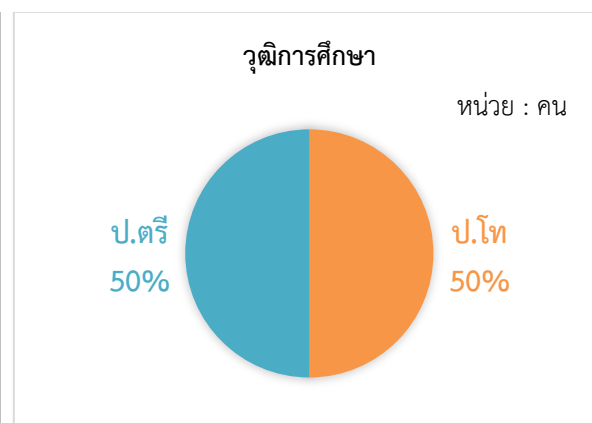
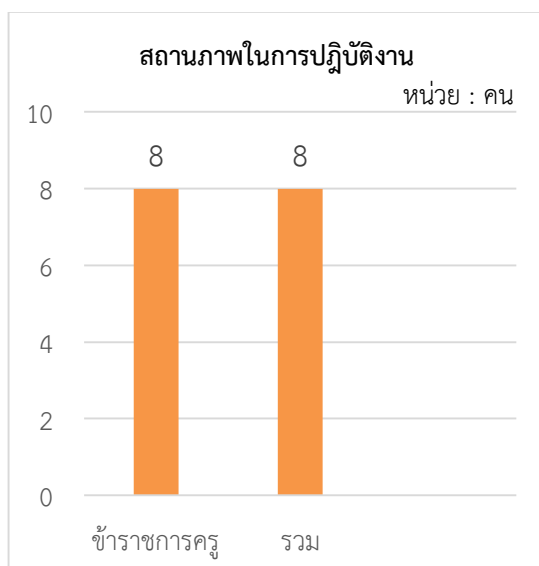

ตารางแสดง ข้อมูลบุคลากรครุภาควิชาการบัญชี จำแนกตามสถานภาพในการปฏิบัติงาน ระดับการปฏิบัติงานและวุฒิการศึกษา

สถานภาพ ในการปฏิบัติงาน	จำนวน	ระดับการปฏิบัติงาน				วุฒิการศึกษา		
		ครูผู้ช่วย	คศ.1	คศ.2	คศ.3	ป.เอก	ป.โท	ป.ตรี
ข้าราชการครู	9	3	4	1	1	-	2	7
พนักงานราชการครู	2	-	-	-	-	-	-	2
รวม	11	3	4	1	1	0	2	9

แผนภูมิที่ 4 ข้อมูลบุคลากรครุภาควิชาการบัญชี จำแนกตามสถานภาพในการปฏิบัติงานและวุฒิการศึกษา

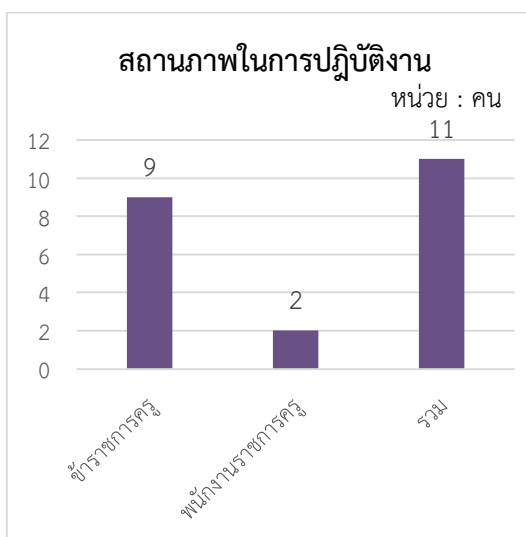

ตารางแสดง ข้อมูลบุคลากรครุภาควิชาการจัดการสำนักงาน จำแนกตามสถานภาพในการปฏิบัติงาน ระดับการปฏิบัติงานและวุฒิการศึกษา

สถานภาพ ในการปฏิบัติงาน	จำนวน	ระดับการปฏิบัติงาน				วุฒิการศึกษา		
		ครูผู้ช่วย	คศ.1	คศ.2	คศ.3	ป.เอก	ป.โท	ป.ตรี
ข้าราชการครู	6	1	2	1	2	-	3	3
พนักงานราชการครู	2	-	-	-	-	-	-	2
รวม	8	1	2	1	2	0	3	5

แผนภูมิที่ 5 ข้อมูลบุคลากรครุภาควิชาการจัดการสำนักงาน จำแนกตามระดับการปฏิบัติงานและวุฒิการศึกษา

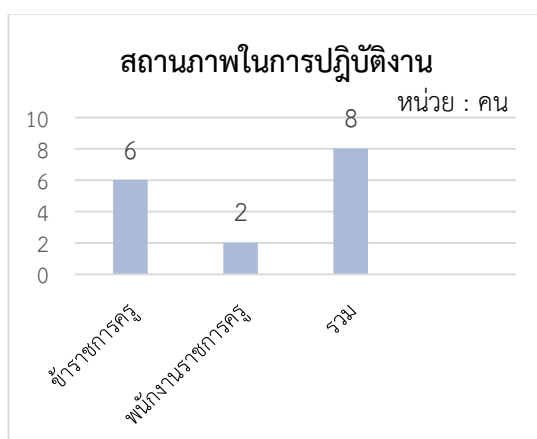

ตารางแสดง ข้อมูลบุคลากรครุภาควิชาคหกรรมศาสตร์ จำแนกตามสถานภาพในการปฏิบัติงาน ระดับการปฏิบัติงานและวุฒิการศึกษา

สถานภาพ ในการปฏิบัติงาน	จำนวน	ระดับการปฏิบัติงาน				วุฒิการศึกษา		
		ครูผู้ช่วย	คศ.1	คศ.2	คศ.3	ป.เอก	ป.โท	ป.ตรี
ข้าราชการครู	3	-	3	-	-	-	1	2
รวม	3	-	3	-	-	-	1	2

แผนภูมิที่ 6 ข้อมูลบุคลากรครุภาควิชาคหกรรมธุรกิจ จำแนกตามระดับการปฏิบัติงานและวุฒิการศึกษา

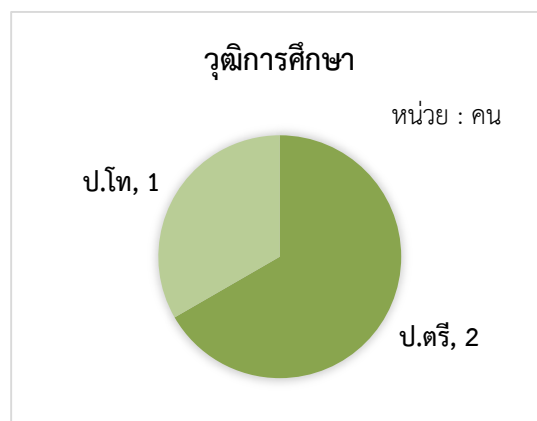
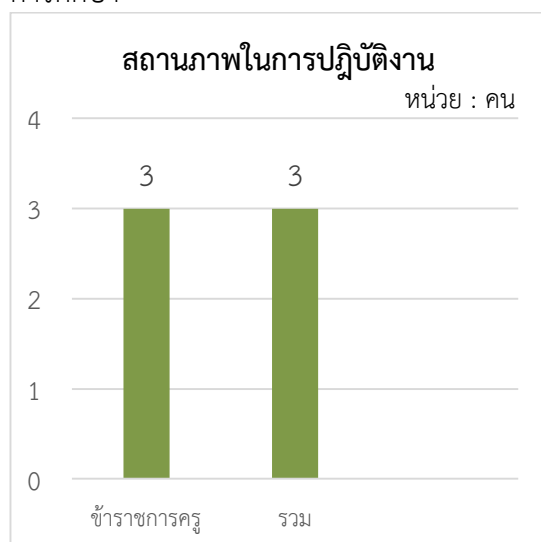

ตารางแสดง ข้อมูลบุคลากรครุภาควิชาคอมพิวเตอร์ธุรกิจ จำแนกตามสถานภาพในการปฏิบัติงาน ระดับการปฏิบัติงานและวุฒิการศึกษา

สถานภาพ ในการปฏิบัติงาน	จำนวน	ระดับการปฏิบัติงาน				วุฒิการศึกษา		
		ครูผู้ช่วย	คศ.1	คศ.2	คศ.3	ป.เอก	ป.โท	ป.ตรี
ข้าราชการครู	9	1	1	2	5	-	8	1
พนักงานราชการครู	2	-	-	-	-	-	-	2
รวม	11	1	1	2	5	-	8	3

แผนภูมิที่ 7 ข้อมูลบุคลากรครุภาควิชาคอมพิวเตอร์ธุรกิจ จำแนกตามระดับการปฏิบัติงานและวุฒิการศึกษา

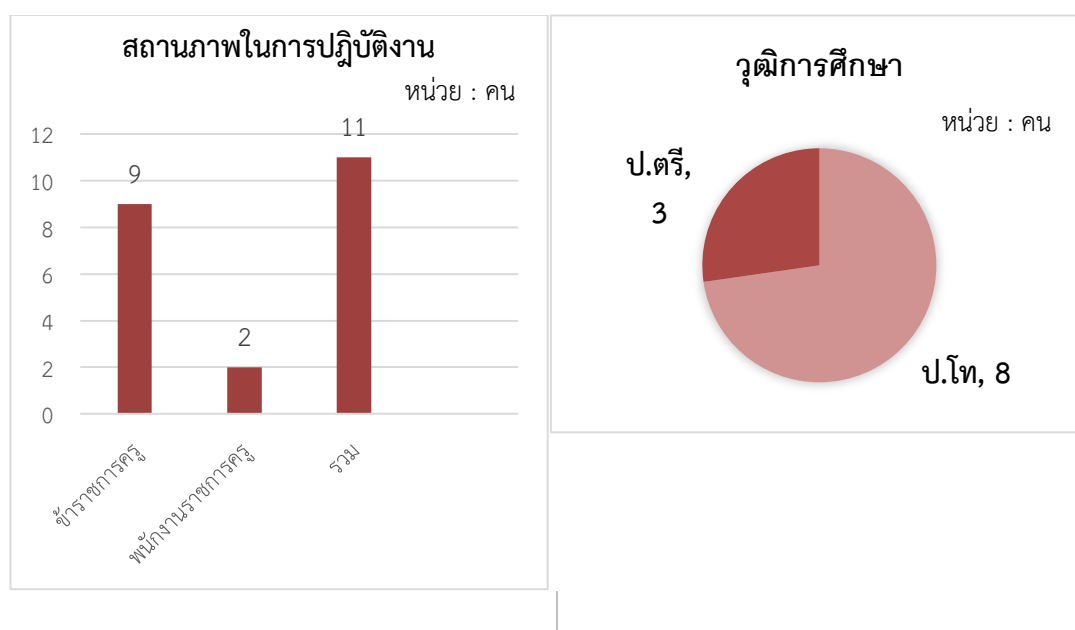

ตารางแสดง ข้อมูลบุคลากรครูภาควิชาชีพกรรม จำแนกตามสถานภาพในการปฏิบัติงาน ระดับการปฏิบัติงานและวุฒิการศึกษา

สถานภาพ ในการปฏิบัติงาน	จำนวน	ระดับการปฏิบัติงาน				วุฒิการศึกษา		
		ครูผู้ช่วย	คศ.1	คศ.2	คศ.3	ป.เอก	ป.โท	ป.ตรี
ข้าราชการครู	6	3	1	1	1	-	2	4
พนักงานราชการครู	2	-	-	-	-	-	-	2
ครูอัตราจ้าง	-	-	-	-	-	-	-	-
รวม	8	3	1	1	1	0	2	6

แผนภูมิที่ 8 ข้อมูลบุคลากรครูภาควิชาชีพกรรม จำแนกตามระดับการปฏิบัติงานและวุฒิการศึกษา

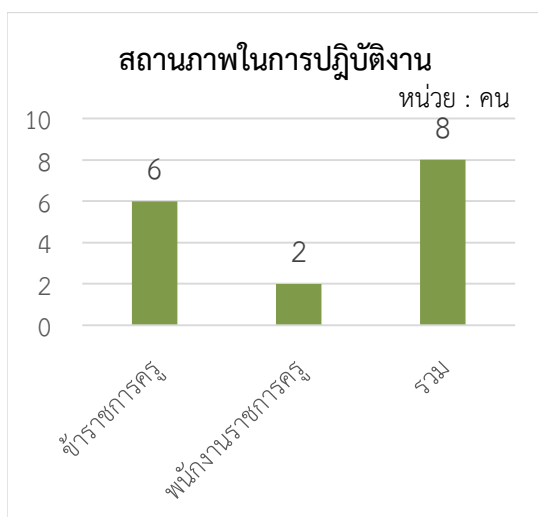

ตารางแสดง ข้อมูลบุคลากรครูภาควิชาสามัญสัมพันธ์ จำแนกตามสถานภาพในการปฏิบัติงาน ระดับ การปฏิบัติงานและวุฒิการศึกษา

สถานภาพ ในการปฏิบัติงาน	จำนวน	ระดับการปฏิบัติงาน				วุฒิการศึกษา		
		ครูผู้ช่วย	คศ.1	คศ.2	คศ.3	ป.เอก	ป.โท	ป.ตรี
ข้าราชการครู	19	3	6	7	3	-	5	14
ลูกจ้างประจำครู	1	-	-	-	-	-	1	-
พนักงานราชการครู	3	-	-	-	-	-	-	3
ครูอัตราจ้าง	1	-	-	-	-	-	-	1
รวม	24	3	6	7	3	0	6	18

แผนภูมิที่ 9 ข้อมูลบุคลากรครูภาควิชาสามัญสัมพันธ์ จำแนกตามระดับการปฏิบัติงานและวุฒิ การศึกษา

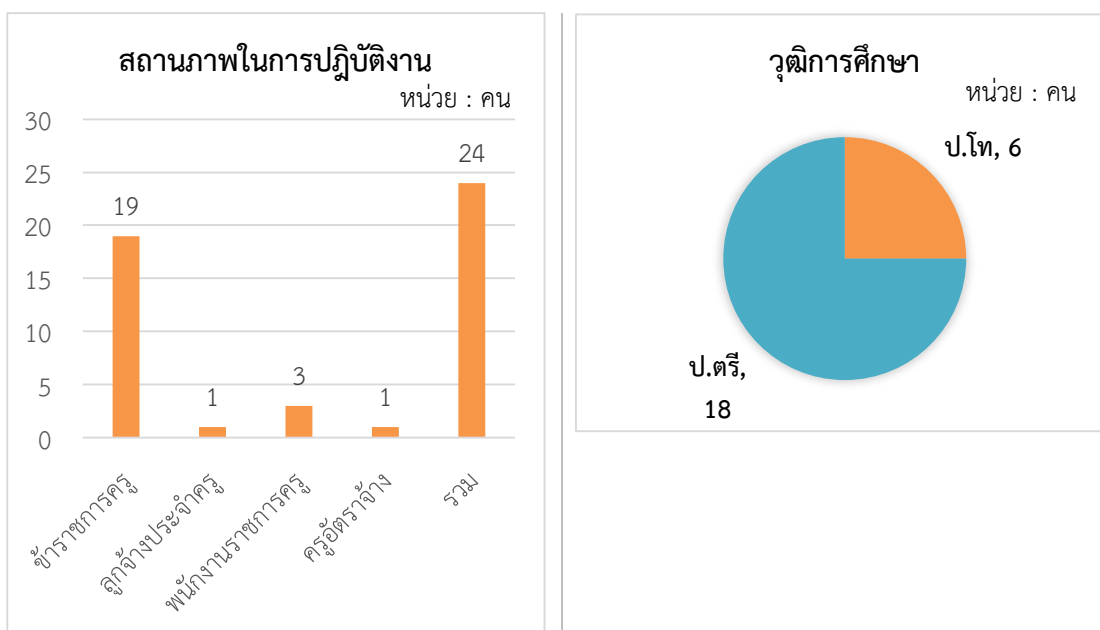

**ตารางแสดง** ข้อมูลบุคลากรครุภาควิชาอาหารและโภชนาการ/อุตสาหกรรมอาหาร จำแนกตามสถานภาพในการปฏิบัติงาน ระดับการปฏิบัติงานและวุฒิการศึกษา

สถานภาพในการปฏิบัติงาน	จำนวน	ระดับการปฏิบัติงาน					วุฒิการศึกษา		
		ครูผู้ช่วย	คศ.1	คศ.2	คศ.3	คศ.4	ป.เอก	ป.โท	ป.ตรี
ข้าราชการครู	10	1	4	-	5	-	-	4	6
พนักงานราชการครู	2	-	-	-	-	-	-	-	2
รวม	12	1	4	-	5	-	0	4	8

**แผนภูมิที่ 10** ข้อมูลบุคลากรครุภาควิชาอาหารและโภชนาการ/อุตสาหกรรมอาหาร จำแนกตามระดับการปฏิบัติงานและวุฒิการศึกษา

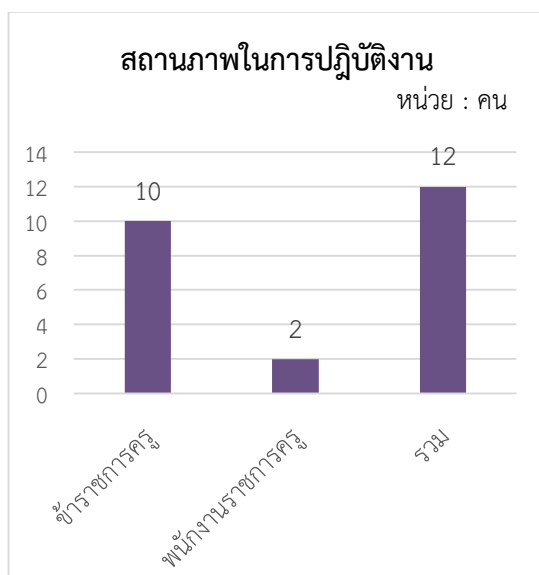



ตารางแสดง ข้อมูลบุคลากรครูภาควิชาการโรงแรม จำแนกตามสถานภาพในการปฏิบัติงาน ระดับการปฏิบัติงานและวุฒิการศึกษา

สถานภาพ ในการปฏิบัติงาน	จำนวน	ระดับการปฏิบัติงาน				วุฒิการศึกษา		
		ครูผู้ช่วย	คศ.1	คศ.2	คศ.3	ป.เอก	ป.โท	ป.ตรี
ข้าราชการครู	4	1	2	-	1	-	1	3
พนักงานราชการครู	4	-	-	-	-	-	-	4
รวม	8	1	2	0	1	0	1	7

แผนภูมิที่ 11 ข้อมูลบุคลากรครูภาควิชาการโรงแรม จำแนกตามระดับการปฏิบัติงานและวุฒิการศึกษา

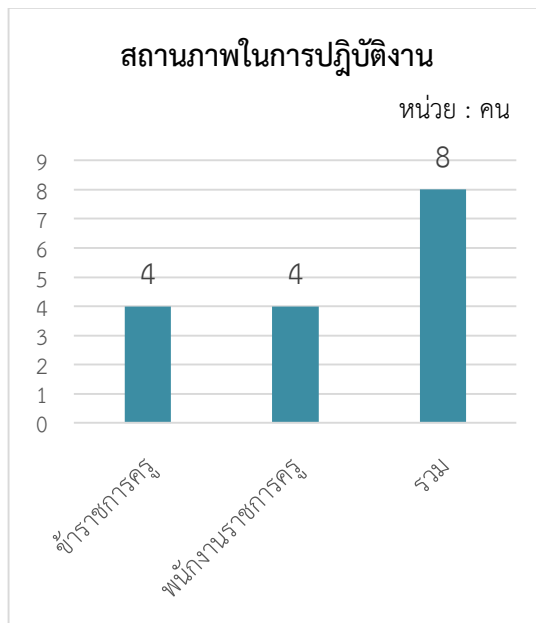

ตารางแสดง ข้อมูลบุคลากรครุภาควิชาธุรกิจความงาม จำแนกตามสถานภาพในการปฏิบัติงาน ระดับ  
การปฏิบัติงานและวุฒิการศึกษา

สถานภาพ ในการปฏิบัติงาน	จำนวน	ระดับการปฏิบัติงาน				วุฒิการศึกษา		
		ครูผู้ช่วย	คศ.1	คศ.2	คศ.3	ป.เอก	ป.โท	ป.ตรี
ข้าราชการครู	2	2	-	-	-	-	-	2
พนักงานราชการครู	-	-	-	-	-	-	-	-
รวม	2	2	0	0	0	0	0	2

แผนภูมิที่ 11 ข้อมูลบุคลากรครุภาควิชาธุรกิจความงาม จำแนกตามระดับการปฏิบัติงานและวุฒิ  
การศึกษา

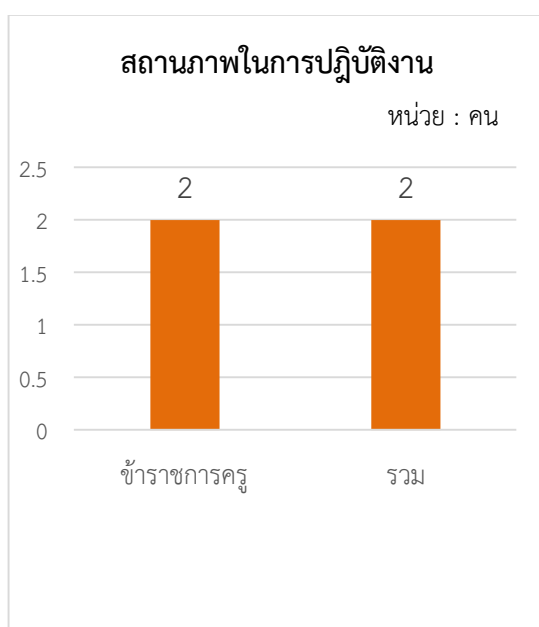

ตารางแสดง ข้อมูลบุคลากรครูภาควิชาการท่องเที่ยว จำแนกตามสถานภาพในการปฏิบัติงาน ระดับการปฏิบัติงานและวุฒิการศึกษา

สถานภาพ ในการปฏิบัติงาน	จำนวน	ระดับการปฏิบัติงาน				วุฒิการศึกษา		
		ครูผู้ช่วย	คศ.1	คศ.2	คศ.3	ป.เอก	ป.โท	ป.ตรี
ข้าราชการครู	3	-	1	1	1	-	1	2
รวม	3	-	1	1	1	-	1	2

แผนภูมิที่ 11 ข้อมูลบุคลากรครูภาควิชาอุตสาหกรรมท่องเที่ยว จำแนกตามระดับการปฏิบัติงานและวุฒิการศึกษา

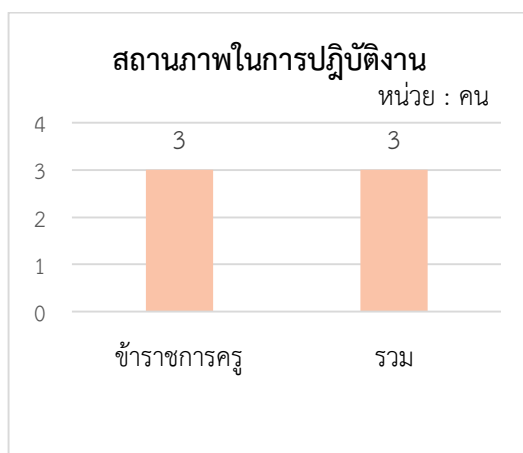

ตารางแสดง ข้อมูลบุคลากรสายสนับสนุนการสอน จำแนกตามระดับการปฏิบัติงานและวุฒิการศึกษา

สถานภาพในการปฏิบัติงาน	จำนวน	วุฒิการศึกษา			
		ป.เอก	ป.โท	ป.ตรี	ต่ำกว่า ป.ตรี
ข้าราชการพลเรือนสามัญ	1	-	-	1	-
ลูกจ้างประจำ	5	-	1	-	4
พนักงานราชการ	29	-	-	29	-
ลูกจ้างชั่วคราว	23	-	-	6	17
รวม	58	-	1	36	21

แผนภูมิที่ 12 ข้อมูลบุคลากรสายสนับสนุนการสอน จำแนกตามระดับวุฒิการศึกษาและตำแหน่ง

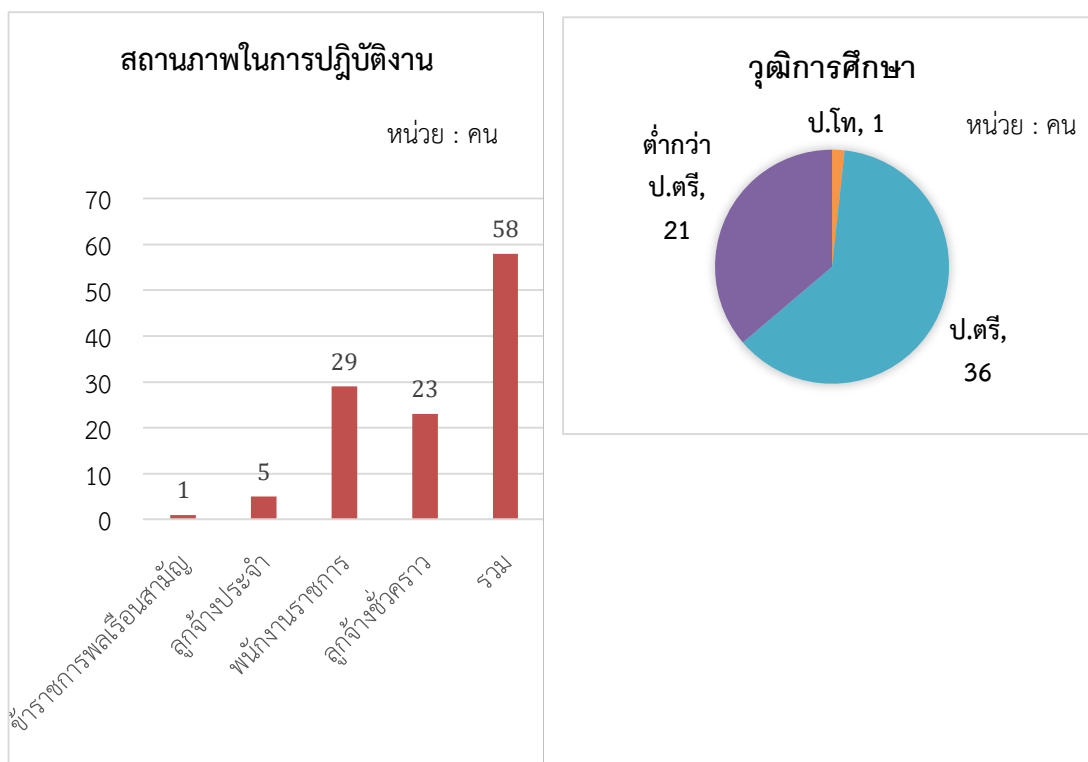

### ด้านที่ 3 ข้อมูลนักเรียน นักศึกษา

#### □ จำนวนนักเรียน นักศึกษา

ในปีการศึกษา 2566 วิทยาลัยฯ มีนักเรียน นักศึกษา ซึ่งประกอบด้วย นักเรียนระดับประกาศนียบัตรวิชาชีพ (ปวช.) นักศึกษาระดับประกาศนียบัตรวิชาชีพชั้นสูง (ปวส.) และนักศึกษา ระดับปริญญาตรีสายเทคโนโลยีหรือสายปฏิบัติการ ดังรายละเอียดในตาราง ตารางแสดงจำนวนผู้เรียนในระดับปวช. จำแนกตามเพศ

ลำดับ	สาขาวิชา	ปวช.1			ปวช.2			ปวช.3			รวมทั้งสิ้น
		ชาย	หญิง	รวม	ชาย	หญิง	รวม	ชาย	หญิง	รวม	
1	การบัญชี	6	61	67	2	65	67	2	68	70	204
2	การตลาด	0	32	32	1	40	41	1	29	30	103
3	คอมพิวเตอร์ ธุรกิจ	26	44	70	17	38	55	26	40	66	191
4	การจัดการ สำนักงาน	1	26	27	0	15	15	2	25	27	69
5	คอมพิวเตอร์ กราฟิก	24	20	44	33	22	55	47	21	68	167
6	อาหารและ โภชนาการ	13	35	48	9	31	40	12	46	58	146
7	คหกรรม ศาสตร์/ คหกรรมเพื่อ การโรงแรม	1	5	6	0	0	0	0	4	4	10
8	การโรงแรม MEP	5	20	25	5	10	15	0	13	13	53
9	การท่องเที่ยว	3	7	10	0	0	0	2	9	11	21
รวมทั้งสิ้น		79	250	329	67	221	288	92	255	347	964

ตารางแสดงจำนวนผู้เรียนในระดับปวส. จำแนกตามเพศ

ลำดับ	สาขาวิชา	ปวส.1			ปวส.2			รวมทั้งสิ้น
		ชาย	หญิง	รวม	ชาย	หญิง	รวม	
1	การบัญชี	7	134	141	12	137	149	290
2	การตลาด	4	43	47	8	36	44	91
3	เทคโนโลยีธุรกิจดิจิทัล	27	50	77	37	36	73	150
4	การจัดการธุรกิจค้าปลีก	1	11	12	0	14	14	26
5	การจัดการสำนักงาน	8	85	93	4	57	61	154
6	ดิจิทัลกราฟิก	16	3	19	23	16	39	58
7	อาหารและโภชนาการ	14	27	41	10	47	57	98
8	คหกรรมศาสตร์/การจัดการงานดอกไม้และงานประดิษฐ์(ระบบทวิภาคี)	0	2	2	5	3	8	10
9	ธุรกิจความงาม	2	5	7	0	3	3	10
10	การโรงแรม/สาขางานการบริการอาหารและเครื่องดื่ม (ระบบทวิภาคี)	3	24	27	5	14	19	46
11	การท่องเที่ยว MEP	1	6	7	2	10	12	19
รวมทั้งสิ้น		83	390	473	106	373	479	952

ตารางแสดงจำนวนผู้เรียนในระดับปวส. จำแนกตามเพศ

ลำดับ	สาขาวิชา	ปริญญาตรีปี 1			ปริญญาตรีปี 2			รวมทั้งสิ้น
		ชาย	หญิง	รวม	ชาย	หญิง	รวม	
1	การบัญชี	3	15	18	2	20	22	40
รวมทั้งสิ้น		3	15	18	2	20	22	40

® ภาควิชาการบัญชี

ตารางแสดง ข้อมูลนักเรียน นักศึกษาภาควิชาการบัญชี จำแนกตามเพศและระดับที่เปิดสอน

ประกาศนียบัตรวิชาชีพ (ปวช.)		จำนวนนักเรียน		
		ชาย	หญิง	รวม
	ปวช. 1	6	61	67
	ปวช. 2	2	65	67
	ปวช. 3	2	68	70
	รวม	10	194	204
ประกาศนียบัตรวิชาชีพชั้นสูง (ปวส.)		จำนวนนักศึกษา		
		ชาย	หญิง	รวม
	ปวส. 1	7	134	141
	ปวส. 2	12	137	149
	รวม	19	271	290
ปริญญาตรีสายเทคโนโลยี (ทลบ.)		จำนวนนักศึกษา		
		ชาย	หญิง	รวม
	ปริญญาตรี ปี 1	3	15	18
	ปริญญาตรี ปี 2	2	20	22
	รวม	5	35	40

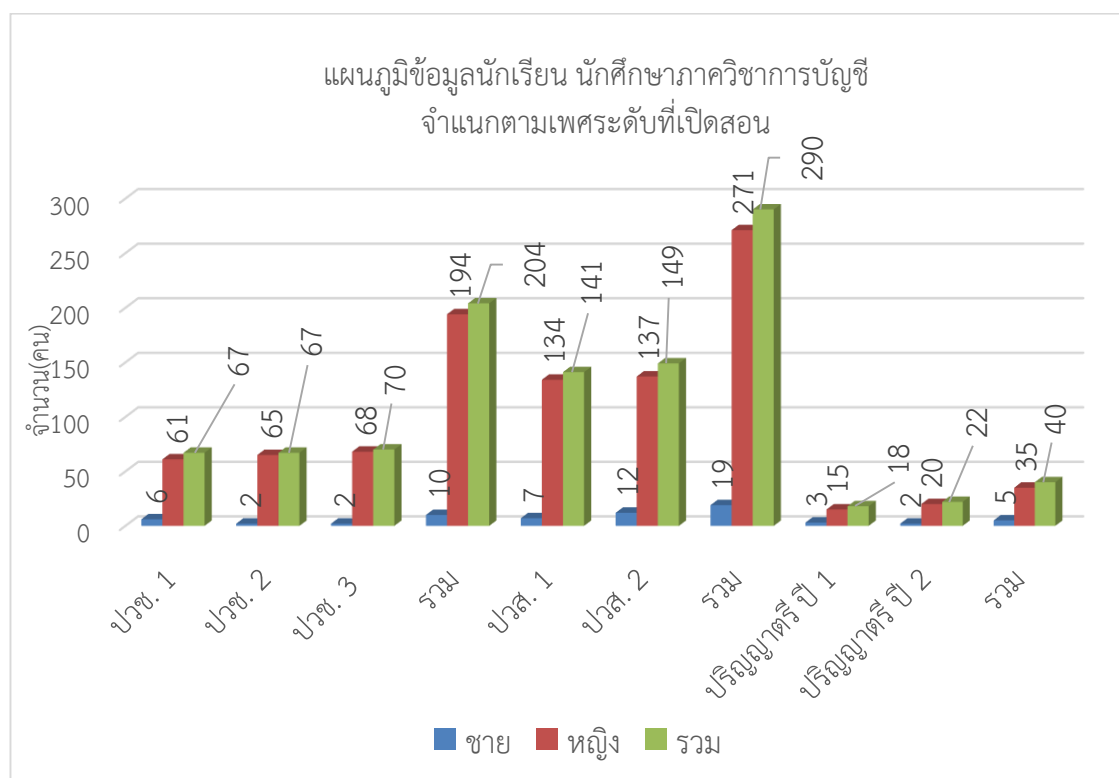

® **วิชาการตลาดและธุรกิจค้าปลีก**

ตารางแสดง ข้อมูลนักเรียน นักศึกษาภาควิชาการตลาดและธุรกิจค้าปลีก จำแนกตามเพศและระดับที่เปิดสอน

ประกาศนียบัตรวิชาชีพ (ปวช.)		จำนวนนักเรียน		
		ชาย	หญิง	รวม
ปวช. 1		0	32	32
ปวช. 2		1	40	41
ปวช. 3		1	29	30
<b>รวม</b>		<b>2</b>	<b>101</b>	<b>103</b>
ประกาศนียบัตรวิชาชีพชั้นสูง (ปวส.การตลาด)		จำนวนนักศึกษา		
		ชาย	หญิง	รวม
ปวส. 1		4	43	47
ปวส. 2		8	36	44
<b>รวม</b>		<b>12</b>	<b>79</b>	<b>91</b>
ประกาศนียบัตรวิชาชีพชั้นสูง (ปวส.ธุรกิจค้าปลีก)		จำนวนนักศึกษา		
		ชาย	หญิง	รวม
ปวส. 1		1	11	12
ปวส. 2		0	14	14
<b>รวม</b>		<b>1</b>	<b>25</b>	<b>26</b>

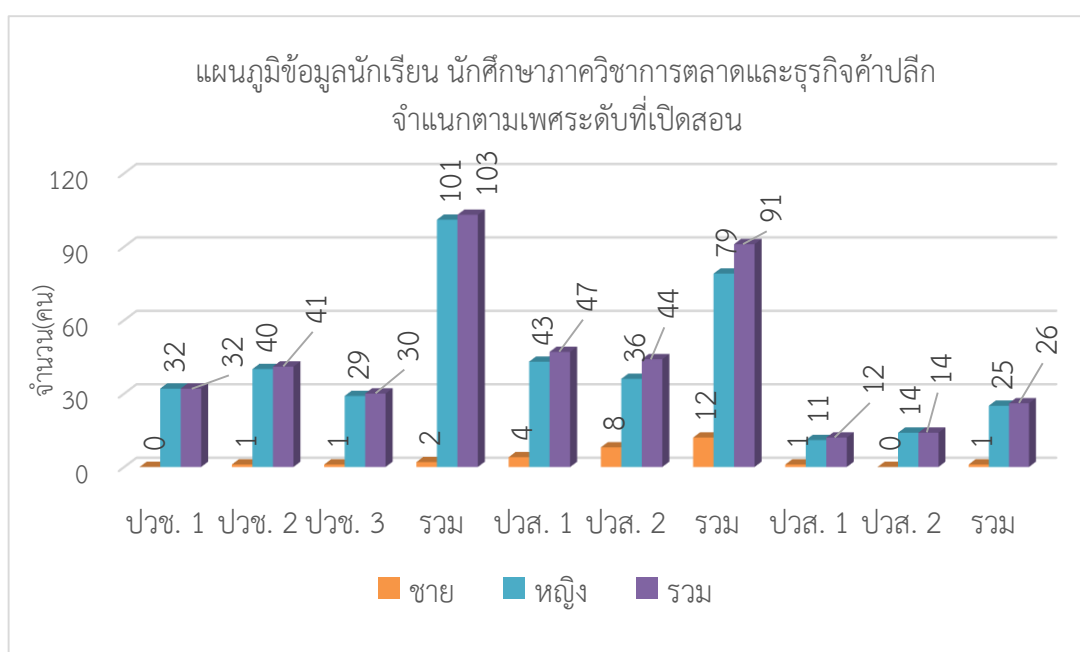



® ภาควิชาการจัดการสำนักงาน

ตารางแสดง ข้อมูลนักเรียน นักศึกษาภาควิชาการเลขานุการและการจัดการสำนักงาน จำแนกตาม เพศและระดับที่เปิดสอน

ประกาศนียบัตรวิชาชีพ (ปวช.)		จำนวนนักเรียน		
		ชาย	หญิง	รวม
ปวช. 1(การจัดการสำนักงาน)		1	26	27
	ปวช. 2	0	15	15
	ปวช. 3	2	25	27
<b>รวม</b>		<b>3</b>	<b>66</b>	<b>69</b>
ประกาศนียบัตรวิชาชีพชั้นสูง (ปวส.)		จำนวนนักศึกษา		
		ชาย	หญิง	รวม
ปวส. 1		8	85	93
	ปวส. 2	4	57	61
<b>รวม</b>		<b>12</b>	<b>142</b>	<b>154</b>

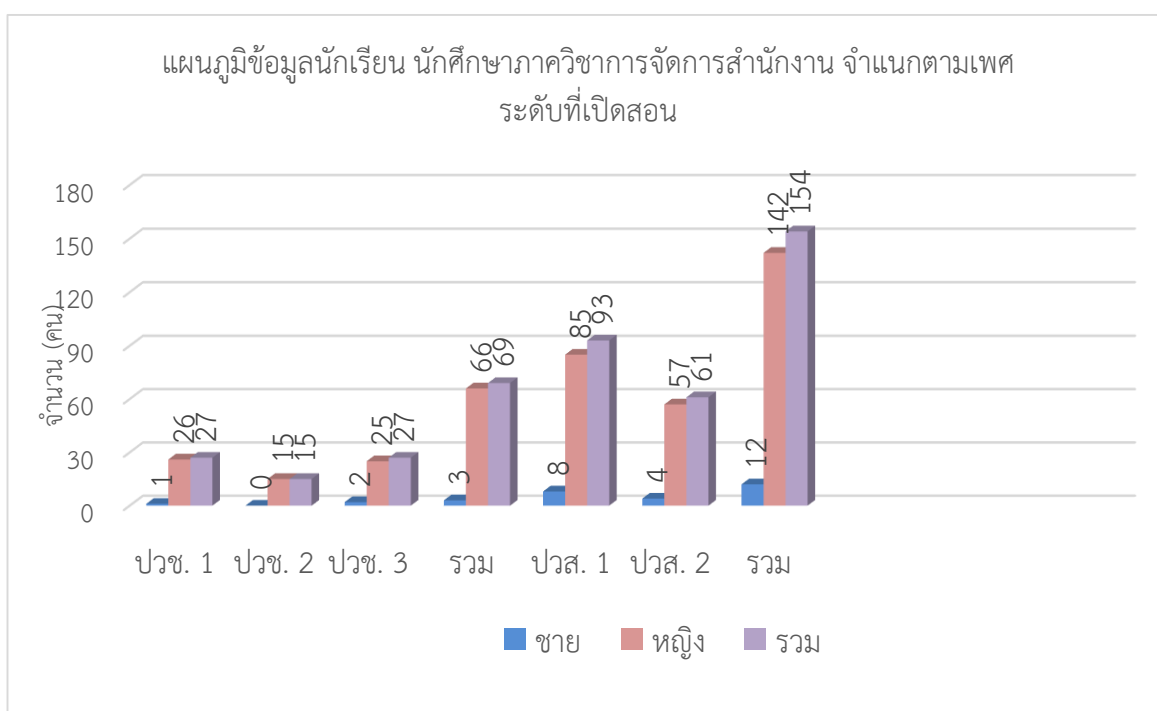

® ภาควิชาคอมพิวเตอร์ธุรกิจ

ตารางแสดง ข้อมูลนักเรียน นักศึกษาภาควิชาคอมพิวเตอร์ธุรกิจและเทคโนโลยีธุรกิจดิจิทัล จำแนกตามเพศและระดับที่เปิดสอน

ประกาศนียบัตรวิชาชีพ (ปวช.)

จำนวนนักเรียน

	ชาย	หญิง	รวม
ปวช. 1	26	44	70
ปวช. 2	17	38	55
ปวช. 3	26	40	66
รวม	69	122	191

	จำนวนนักศึกษา		
	ชาย	หญิง	รวม
ประกาศนียบัตรวิชาชีพชั้นสูง (ปวส.เทคโนโลยีธุรกิจดิจิทัล)			
ปวส. 1	27	50	77
ปวส. 2	37	36	73
รวม	64	86	150

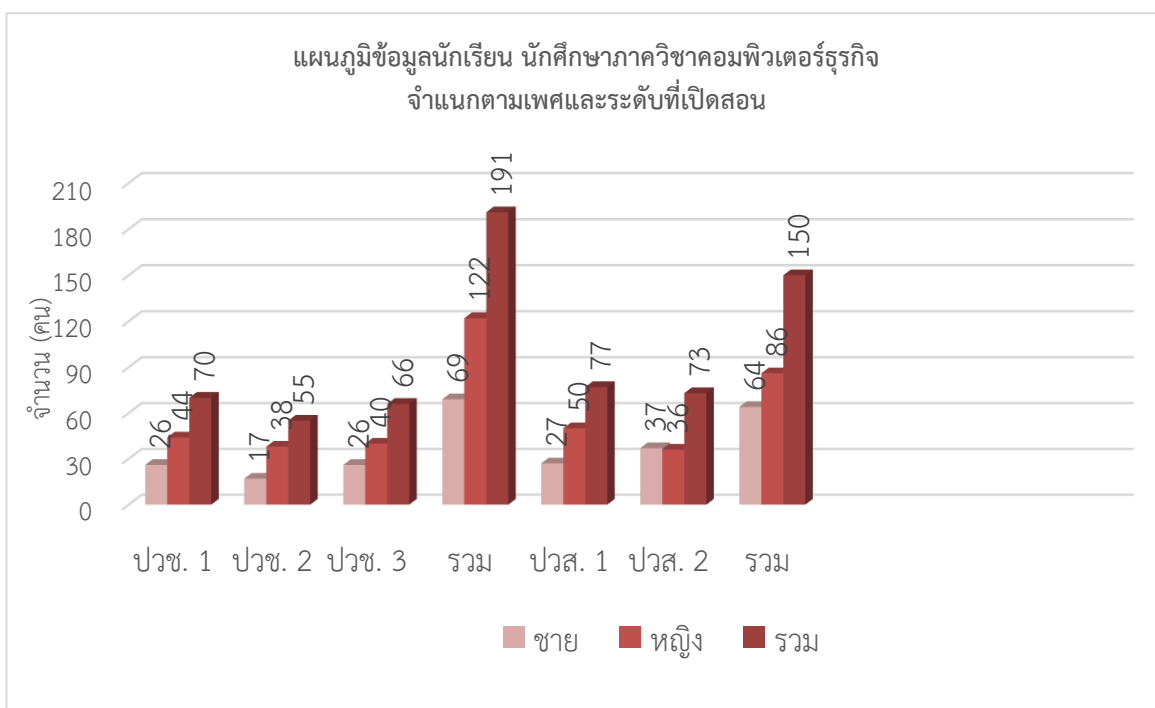

® **ภาควิชาศิลปกรรม**

ตารางแสดง ข้อมูลนักเรียน นักศึกษาภาควิชาศิลปกรรม จำแนกตามเพศและระดับที่เปิดสอน

ประกาศนียบัตรวิชาชีพ (ปวช.)		จำนวนนักเรียน		
		ชาย	หญิง	รวม
ปวช. 1		24	20	44
ปวช. 2		33	22	55
ปวช. 3		47	21	68
<b>รวม</b>		<b>104</b>	<b>63</b>	<b>167</b>
ประกาศนียบัตรวิชาชีพชั้นสูง (ปวส.)		จำนวนนักศึกษา		
		ชาย	หญิง	รวม
ปวส. 1		16	3	19
ปวส. 2		23	16	39
	<b>รวม</b>	<b>39</b>	<b>19</b>	<b>58</b>

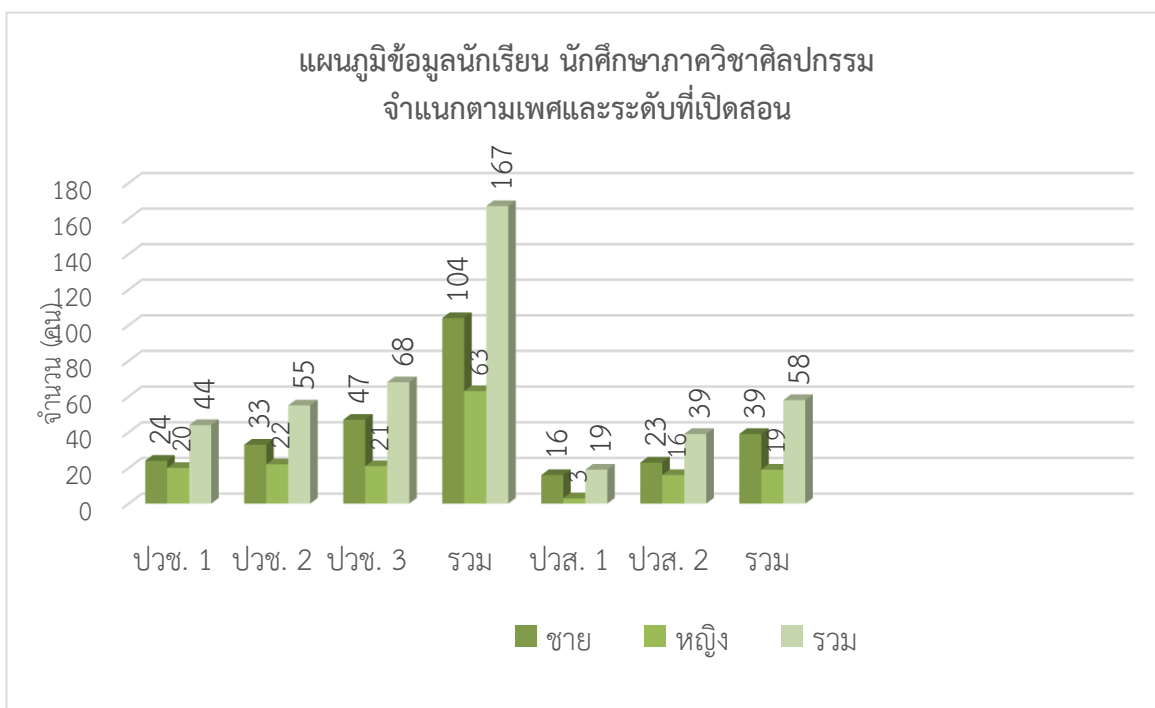

® **ภาควิชาอาหารและโภชนาการ**

ตารางแสดง ข้อมูลนักเรียน นักศึกษาภาควิชาอาหารและโภชนาการ จำแนกตามเพศและระดับที่เปิดสอน

ประกาศนียบัตรวิชาชีพ (ปวช.)		จำนวนนักเรียน		
		ชาย	หญิง	รวม
สาขาวิชาอาหารและโภชนาการ				
	ปวช. 1	13	35	48
	ปวช. 2	9	31	40
	ปวช. 3	12	46	58
	รวม	34	112	146
ประกาศนียบัตรวิชาชีพชั้นสูง (ปวส.)		จำนวนนักศึกษา		
		ชาย	หญิง	รวม
สาขาวิชาอาหารและโภชนาการ				
	ปวส. 1	14	27	41
	ปวส. 2	10	47	57
	รวม	24	74	98

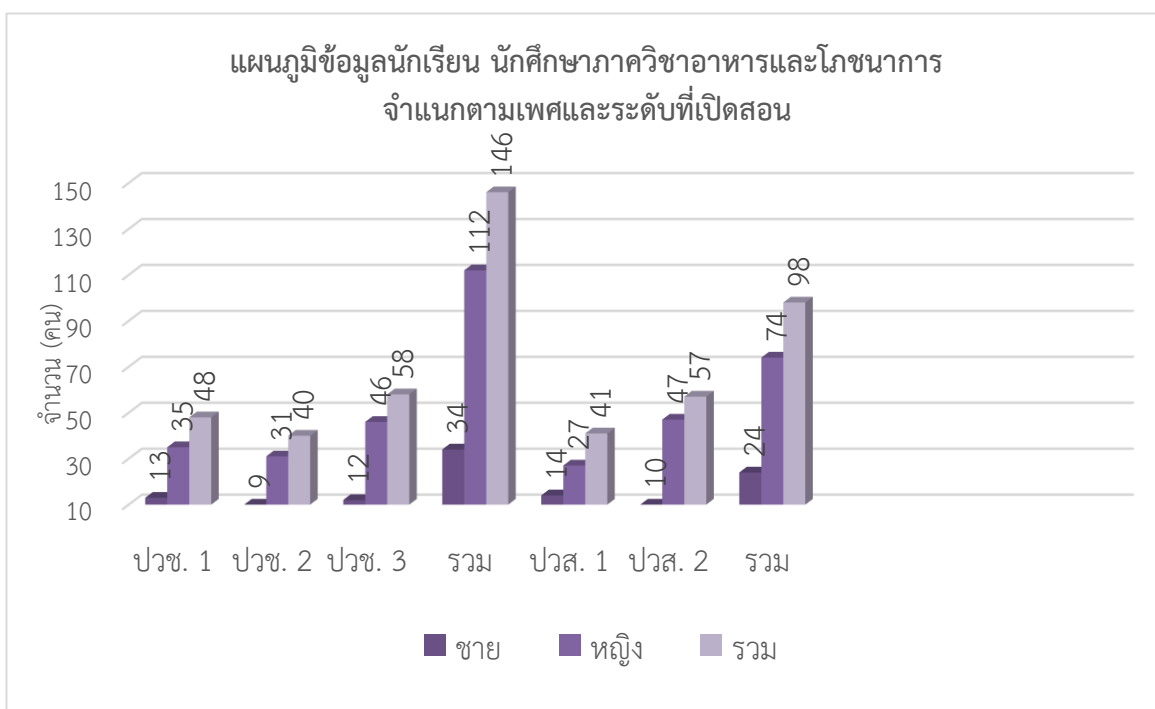

® ภาควิชาคหกรรม

ตารางแสดง ข้อมูลนักเรียน นักศึกษาภาควิชาคหกรรม จำแนกตามเพศและระดับที่เปิดสอน

คหกรรมศาสตร์ คหกรรมเพื่อการโรงแรม	จำนวนนักเรียน		
	ชาย	หญิง	รวม
ปวช. 1	1	5	6
ปวช. 2	0	0	0
ปวช. 3	0	4	4
รวม	1	9	10
สาขาวิชาการบริหารคหกรรมศาสตร์ สาขาวิชาการจัดการงานดอกไม้	จำนวนนักศึกษา		
	ชาย	หญิง	รวม
ปวส. 1	0	2	2
ปวส. 2	5	3	8
รวม	5	5	10
สาขาวิชาธุรกิจความงาม	จำนวนนักศึกษา		
	ชาย	หญิง	รวม
ปวส. 1	2	5	7
ปวส. 2	0	3	3
รวม	2	8	10

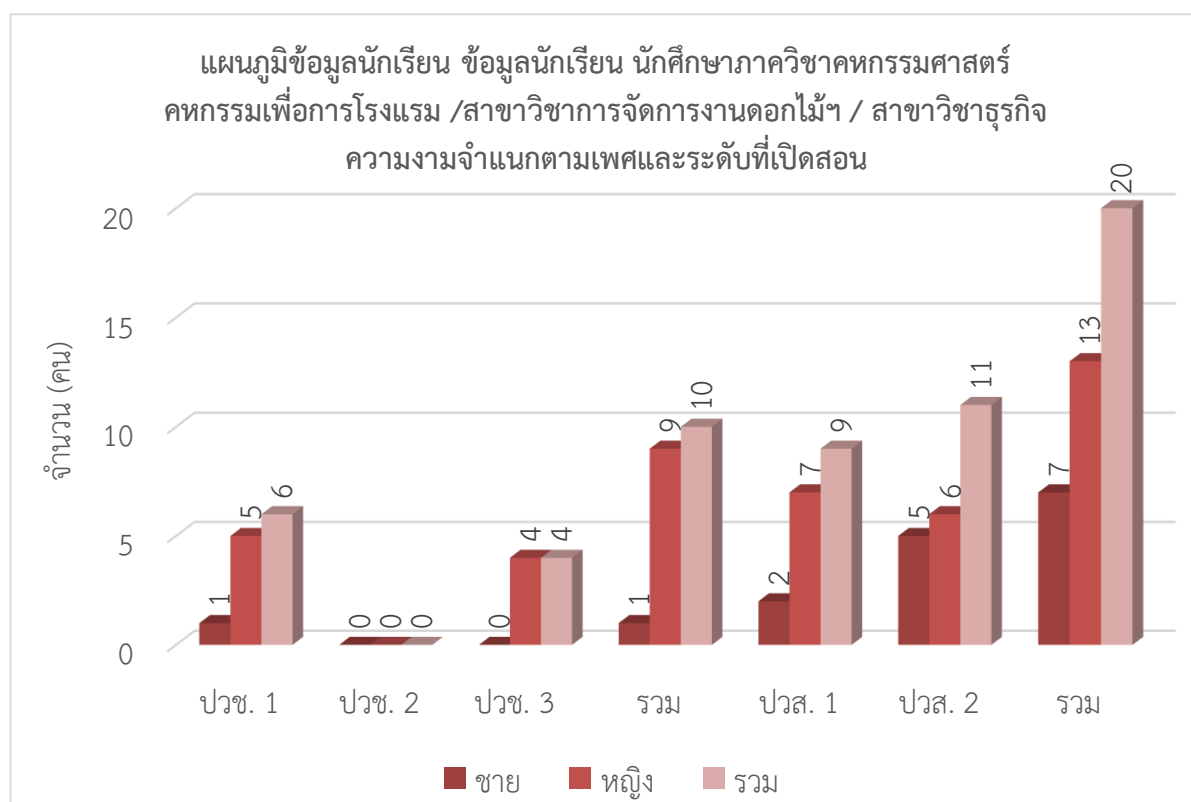

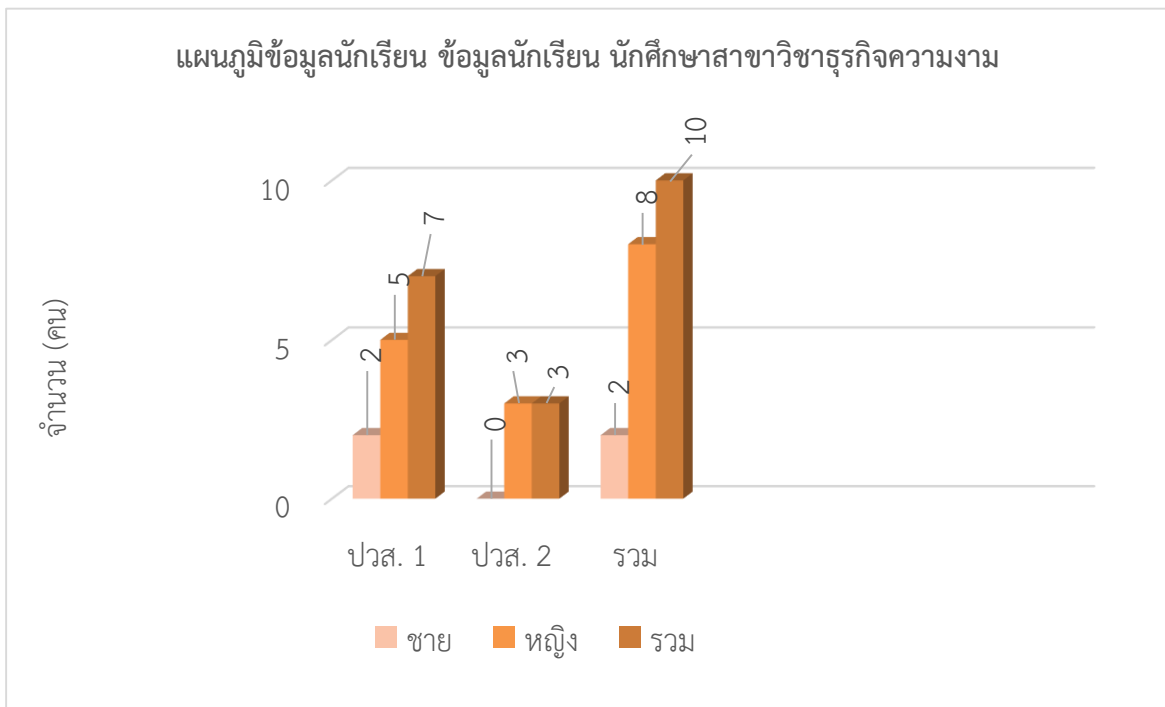
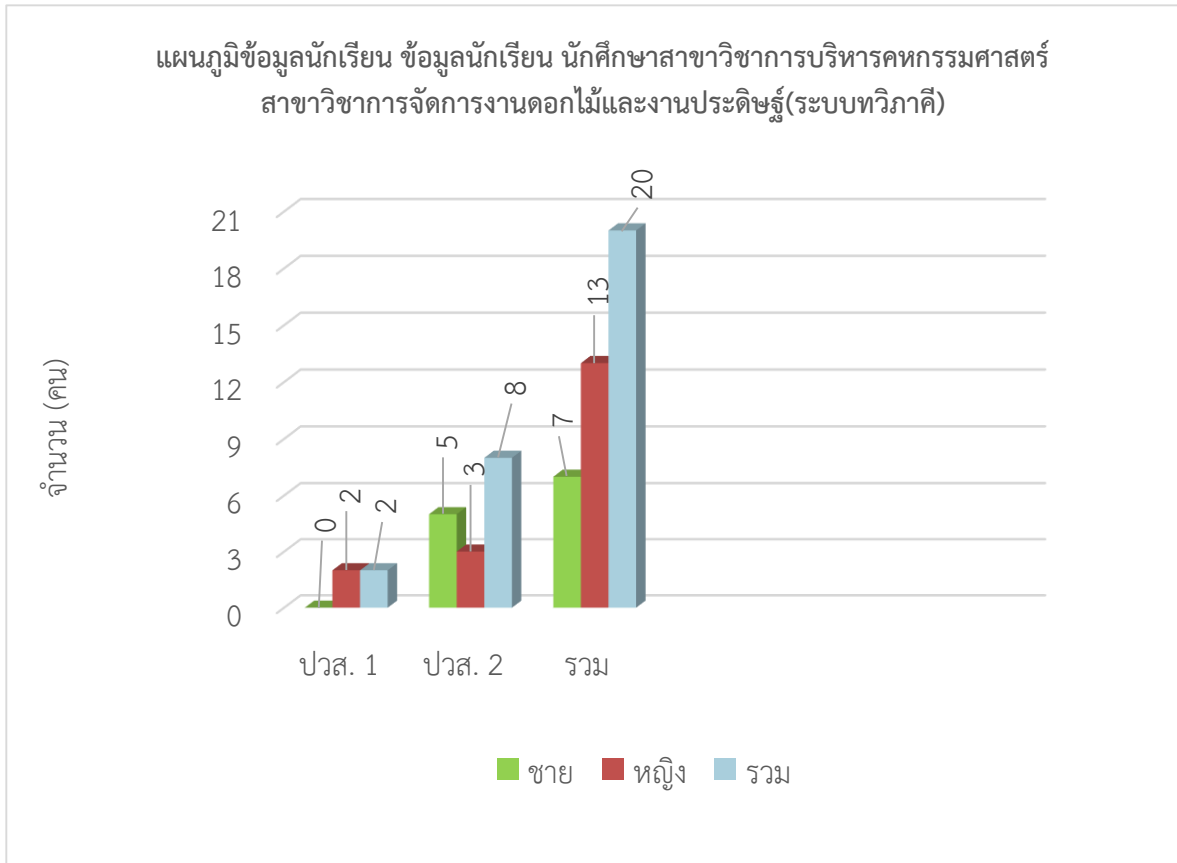

® ภาควิชาอุตสาหกรรมท่องเที่ยว

ตารางแสดง ข้อมูลนักเรียน นักศึกษาภาควิชาอุตสาหกรรมท่องเที่ยว จำแนกตามเพศและระดับที่เปิดสอน

ประกาศนียบัตรวิชาชีพ (ปวช.)

จำนวนนักเรียน

		ชาย	หญิง	รวม
สาขาวิชาการโรงแรมสาขางาน				
การโรงแรม MEP				
ปวช. 1		5	20	25
ปวช. 2		5	10	15
ปวช. 3		0	13	13
รวม		10	43	53
สาขางานการท่องเที่ยว MEP				
		ชาย	หญิง	รวม
ปวช. 1		3	7	10
ปวช. 2		0	0	0
ปวช. 3		2	9	11
รวม		5	16	21

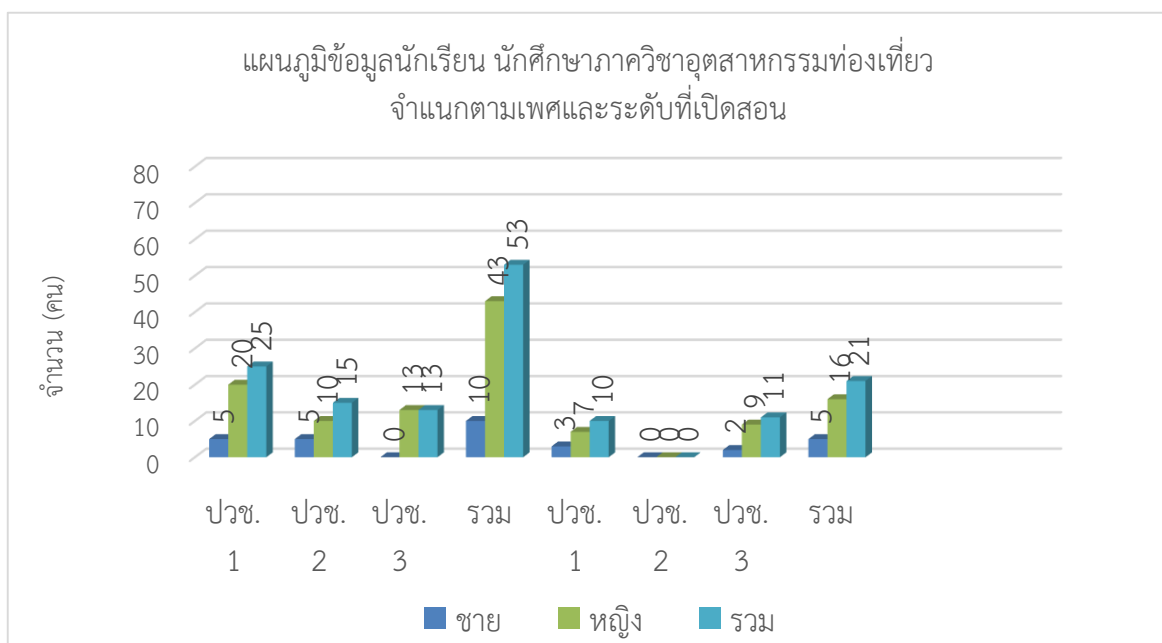

® ภาควิชาอุตสาหกรรมบริการท่องเที่ยวและการโรงแรม

ตารางแสดง ข้อมูลนักเรียน นักศึกษาภาควิชาอุตสาหกรรมการท่องเที่ยวและการโรงแรม จำแนกตามเพศและระดับที่เปิดสอน

ประกาศนียบัตรวิชาชีพชั้นสูง (ปวส.)	จำนวนนักศึกษา		
	ชาย	หญิง	รวม
สาขาการโรงแรม/สาขางานการบริการ อาหารและเครื่องดื่ม (ระบบทวิภาคี)			
ปวส. 1	3	24	27
ปวส. 2	5	14	19
รวม	8	38	46
สาขาวิชาการท่องเที่ยว			
ปวส. 1	1	6	7
ปวส. 2	2	10	12
รวม	3	16	19

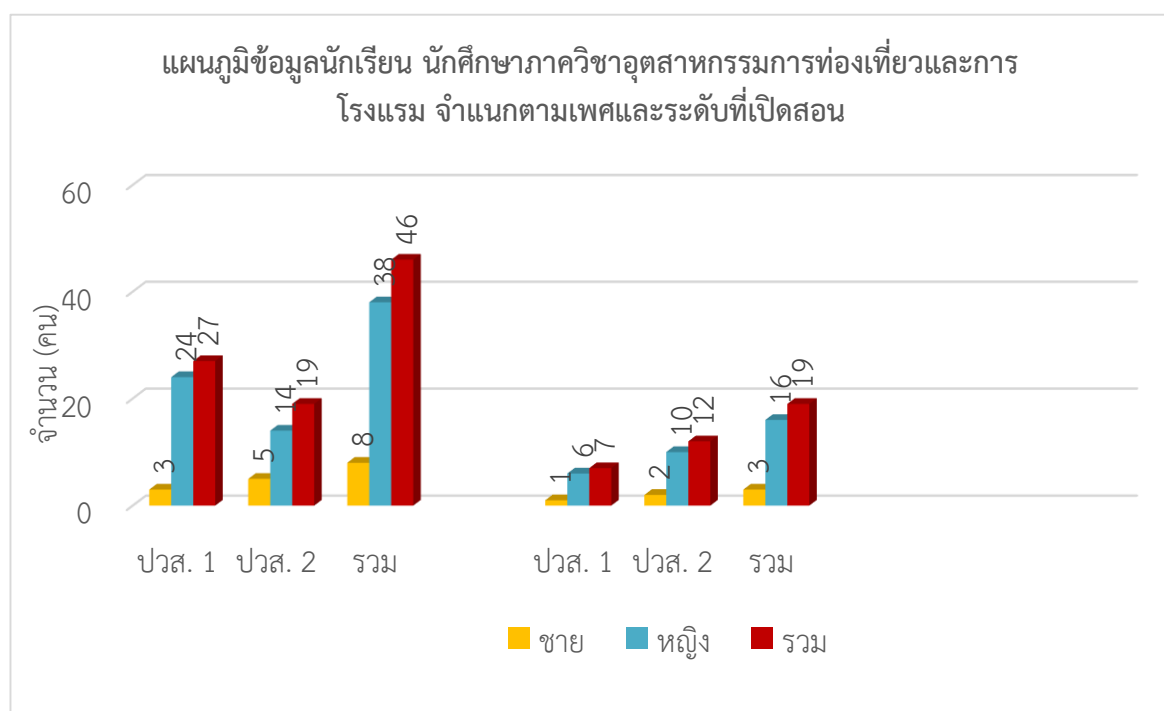



## ด้านที่ 4

### ข้อมูลหลักสูตรการจัดการเรียนการสอน

วิทยาลัยอาชีวศึกษาสงขลามุ่งเน้นการพัฒนาหลักสูตรการจัดการเรียนการสอนให้เป็นไป ตามเกณฑ์มาตรฐานการอาชีวศึกษาและกรอบคุณวุฒิวิชาชีพเพื่อการพัฒนาคุณภาพกำลังคน ระดับกึ่งฝีมือระดับฝีมือและระดับเทคนิคไปใช้ให้มีคุณภาพตามสมรรถนะอาชีพที่กำหนดไว้อย่างมีคุณภาพและศักยภาพในการนำไปสู่การพัฒนาประเทศในแต่ละสาขาวิชาตามหลักสูตร ดังนี้

#### □ หลักสูตรประกาศนียบัตรวิชาชีพ (ปวช.)

ตารางแสดง การจัดการเรียนการสอนหลักสูตรประกาศนียบัตรวิชาชีพ (ปวช.)

ลำดับ	ประเภทวิชา	สาขาวิชา	สาขางาน
1	พาณิชยกรรม	<ul style="list-style-type: none"> <li>• การบัญชี</li> <li>• การตลาด</li> <li>• คอมพิวเตอร์ธุรกิจ</li> <li>• การจัดการสำนักงาน</li> </ul>	<ul style="list-style-type: none"> <li>• การบัญชี</li> <li>• การตลาด</li> <li>• คอมพิวเตอร์ธุรกิจ</li> <li>• การจัดการสำนักงาน</li> </ul>
2	ศิลปกรรม	<ul style="list-style-type: none"> <li>• คอมพิวเตอร์กราฟิก</li> </ul>	<ul style="list-style-type: none"> <li>• คอมพิวเตอร์กราฟิก</li> </ul>
3	คหกรรม	<ul style="list-style-type: none"> <li>• อาหารและโภชนาการ</li> <li>• คหกรรมศาสตร์</li> </ul>	<ul style="list-style-type: none"> <li>• อาหารและโภชนาการ</li> <li>• คหกรรมเพื่อการโรงแรม</li> </ul>
4	อุตสาหกรรมท่องเที่ยว	<ul style="list-style-type: none"> <li>• การท่องเที่ยว</li> <li>• การโรงแรม</li> </ul>	<ul style="list-style-type: none"> <li>• การท่องเที่ยว(MEP)</li> <li>• การโรงแรม(MEP)</li> </ul>

แผนภูมิ การจัดการเรียนการสอนหลักสูตรประกาศนียบัตรวิชาชีพ จำแนกตามประเภทวิชา

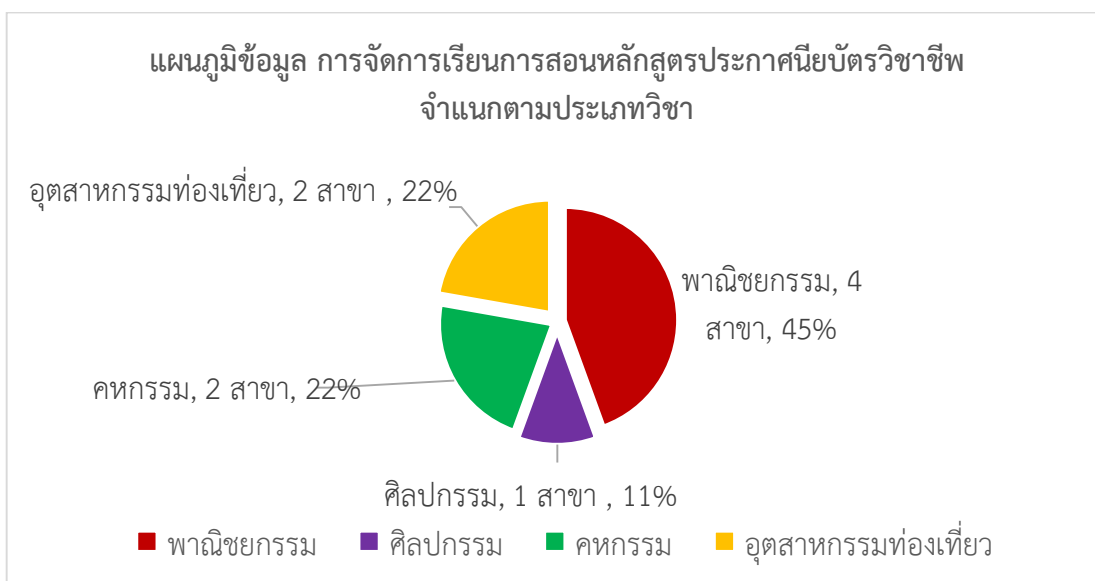

ที่มา : งานหลักสูตรการเรียนการสอน ณ วันที่ 10 มิถุนายน 2565

□ หลักสูตรประกาศนียบัตรวิชาชีพชั้นสูง (ปวส.)

ตารางแสดง การจัดการเรียนการสอนหลักสูตรประกาศนียบัตรวิชาชีพชั้นสูง (ปวส.)

ลำดับ	ประเภทวิชา	สาขาวิชา	สาขางาน
1	บริหารธุรกิจ	<ul style="list-style-type: none"> <li>• การบัญชี (ระบบปกติ/ทวิภาคี)</li> <li>• การตลาด (ระบบปกติ/ทวิภาคี)</li> <li>• เทคโนโลยีธุรกิจดิจิทัล (ทวิภาคี)</li> <li>• เทคโนโลยีธุรกิจดิจิทัล (ระบบปกติ)</li> <li>• การจัดการธุรกิจค้าปลีก (ทวิภาคี)</li> <li>• การจัดการสำนักงาน (ระบบปกติ/ทวิภาคี)</li> </ul>	<ul style="list-style-type: none"> <li>• การบัญชี</li> <li>• การตลาด</li> <li>• ธุรกิจดิจิทัล</li> <li>• โมบายแอปพลิเคชันทางธุรกิจ</li> <li>• ธุรกิจค้าปลีกสมัยใหม่</li> <li>• การจัดการสำนักงาน</li> </ul>
2	ศิลปกรรม	<ul style="list-style-type: none"> <li>• ดิจิทัลกราฟิก (ระบบปกติ)</li> </ul>	<ul style="list-style-type: none"> <li>• ดิจิทัลอาร์ต</li> </ul>
3	คหกรรม	<ul style="list-style-type: none"> <li>• อาหารและโภชนาการ (ระบบปกติ/ทวิภาคี)</li> <li>• การบริหารงานคหกรรมศาสตร์ (ทวิภาคี)</li> <li>• ธุรกิจความงาม (ทวิภาคี)</li> </ul>	<ul style="list-style-type: none"> <li>• อาหารและโภชนาการ</li> <li>• การจัดการงานดอกไม้และงานประดิษฐ์</li> <li>• ธุรกิจความงาม</li> </ul>
4	อุตสาหกรรม การทองเที่ยว	<ul style="list-style-type: none"> <li>• การโรงแรม (ทวิภาคี)</li> <li>• การทองเที่ยว (MEP) (ระบบปกติ/ทวิภาคี)</li> </ul>	<ul style="list-style-type: none"> <li>• บริการอาหารและเครื่องดื่ม</li> <li>• การทองเที่ยว</li> </ul>

□ **หลักสูตรประกาศนียบัตรวิชาชีพชั้นสูง (ปวส.) ภาคสมทบ**

ตารางแสดง การจัดการเรียนการสอนหลักสูตรประกาศนียบัตรวิชาชีพชั้นสูง (ปวส.)ภาคสมทบ

ลำดับ	ประเภทวิชา	สาขาวิชา	สาขางาน
1	บริหารธุรกิจ	<ul style="list-style-type: none"> <li>การบัญชี (ระบบปกติ)</li> <li>การตลาด (ระบบปกติ)</li> </ul>	<ul style="list-style-type: none"> <li>การบัญชี</li> <li>การตลาด</li> </ul>

แผนภูมิที่ 2 การจัดการเรียนการสอนหลักสูตรประกาศนียบัตรวิชาชีพชั้นสูง จำแนกตามประเภทวิชา

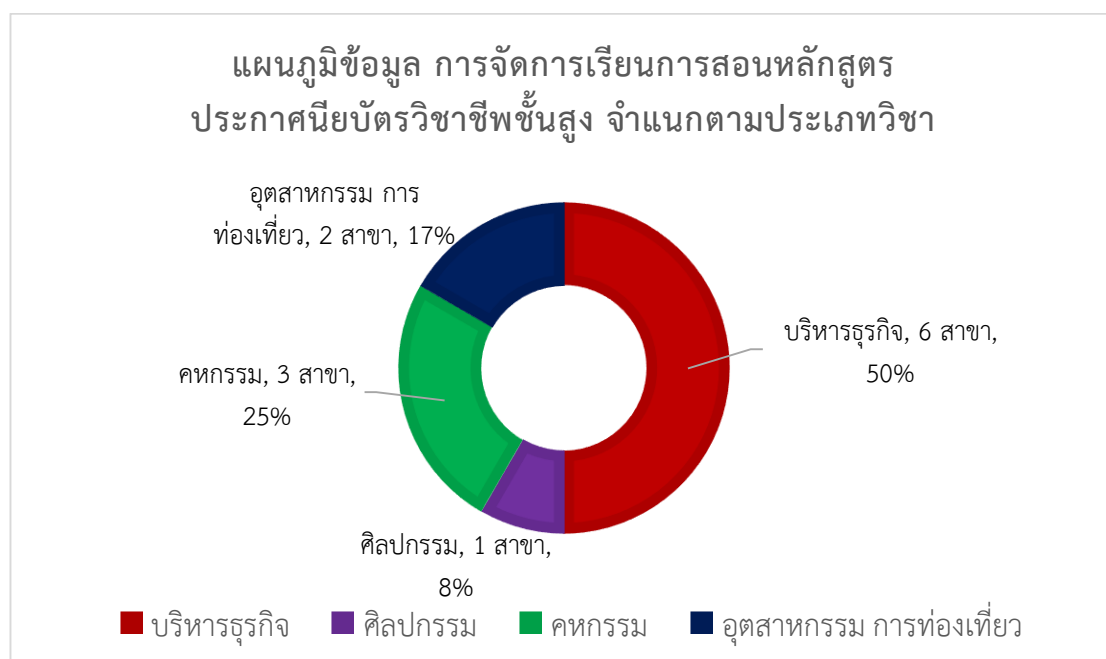

ที่มา : งานหลักสูตรการเรียนการสอน ณ วันที่ 10 มิถุนายน 2566

หมายเหตุ : เฉพาะ ระดับ ปวช.3 และ ปวส.2

## ด้านที่ 5

### ข้อมูลงบประมาณและการเงิน

ในปีงบประมาณ 2566 วิทยาลัยฯ ได้มีการเบิกจ่ายเงินงบประมาณและเงินรายได้สถานศึกษา โดยมีรายละเอียดการเบิกจ่ายเงินตามรายการดังนี้

#### การเบิกจ่ายเงินงบประมาณ

#### ตารางสรุปผลการเบิกจ่ายเงินงบประมาณ

<b>1.) งบบุคลากร</b>		<b>7,934,218.84</b>	<b>บาท</b>
1	เงินเดือน	-	บาท
2	ค่าจ้างประจำ	-	บาท
3	ค่าตอบแทนพนักงานราชการ	7,934,218.84	บาท
<b>2.) งบดำเนินงาน</b>		<b>3,841,567.17</b>	<b>บาท</b>
1	ปวช.	630,599.01	บาท
2	ปวช. (โครงการจัดฝึกอบรมและพัฒนาอาชีพระยะสั้น)		บาท
3	ปวช. (ค่าใช้จ่ายบุคลากรภาครัฐ)	316,794.00	บาท
4	ปวส.	2,894,174.16	บาท
<b>3.) งบลงทุน</b>		<b>2,860,000.00</b>	<b>บาท</b>
1	ชุดปฏิบัติการครัวเบเกอร์รี่ วิทยาลัยอาชีวศึกษาสงขลาฯ	1,990,000	บาท
2	เครื่องคอมพิวเตอร์แม่ข่าย แบบที่ 2 วิทยาลัยอาชีวศึกษาสงขลาฯ	580,000	บาท
3	อุปกรณ์กระจายสัญญาณไร้สาย วิทยาลัยอาชีวศึกษาสงขลาฯ	136,000	บาท
4	เครื่องเข้าเล่มสันกาวร้อน วิทยาลัยอาชีวศึกษาสงขลา	154,000	บาท
<b>4.) งบอุดหนุน</b>		<b>10,996,122.44</b>	<b>บาท</b>
1	โครงการสานฝันการกีฬาสู่ระบบการศึกษาจังหวัดชายแดนภาคใต้	82,500	บาท
2	ทุนการศึกษาเฉลิมราชกุมารี	172,500	บาท
3	โครงการสร้างองค์ความรู้ทางการอาชีวศึกษาเพื่อถ่ายทอดเทคโนโลยี	34,000.00	บาท
4	ค่าหนังสือเรียน	2,118,171.55	บาท
5	ค่าเครื่องแบบการเรียน	947,150.00	บาท
6	ค่าอุปกรณ์การเรียน	535,080.00	บาท
7	ค่ากิจกรรมพัฒนาผู้เรียน	1,030,109.15	บาท
8	ค่าจัดการเรียนการสอน	5,750,611.74	บาท
9	ค่าอุปกรณ์การเรียนของนักเรียนสายอาชีพอาชีวศึกษา	326,000.00	บาท

<b>5.) งบรายจ่ายอื่น</b>		607,455.04	บาท
1	โครงการอาชีวะต้านยาเสพติด	9,995.00	บาท
2	โครงการยกระดับการผลิตและพัฒนากำลังคนให้ตอบสนองฯ	100,000.00	บาท
3	โครงการขับเคลื่อนศูนย์บริการเครือข่ายการผลิตและพัฒนากำลังพล	54,997.00	บาท
4	โครงการพัฒนาทักษะและศักยภาพการจัดการเรียนการสอนอาชีวศึกษา	17,000.00	บาท
5	โครงการพัฒนาศักยภาพผู้เรียนอาชีวศึกษาในการเป็นผู้ ประกอบการ	29,996.00	บาท
6	โครงการบูรณาการการพัฒนาทักษะทางวิชาชีพกับการเสริม สร้าง คุณลักษณะอันพึงประสงค์ของผู้เรียนอาชีวศึกษา (Fix it - จิตอาสา)	74,914.89	บาท
7	โครงการพัฒนาและส่งเสริมสถานศึกษาสู่มาตรฐานสากลในระดับ นานาชาติ	50,000.00	บาท
8	โครงการจัดการอาชีวศึกษาเพื่อสนองพระราชดำริฯ	10,000.00	บาท
9	โครงการเร่งประสิทธิภาพการสอนครูอาชีวศึกษา	126,400.00	บาท
10	โครงการอนุรักษ์พันธุกรรมพืชอันเนื่องมาจากพระราชดำริฯ	17,980.00	บาท
11	โครงการจัดหาบุคลากรสนับสนุนเพื่อคืนครูให้นักเรียน	116,172.15	บาท
<b>รวมงบประมาณทั้งสิ้น</b>		<b>26,239,363.49</b>	บาท

แผนภูมิ การเบิกจ่ายเงินงบประมาณ จำแนกตามประเภทรายการ

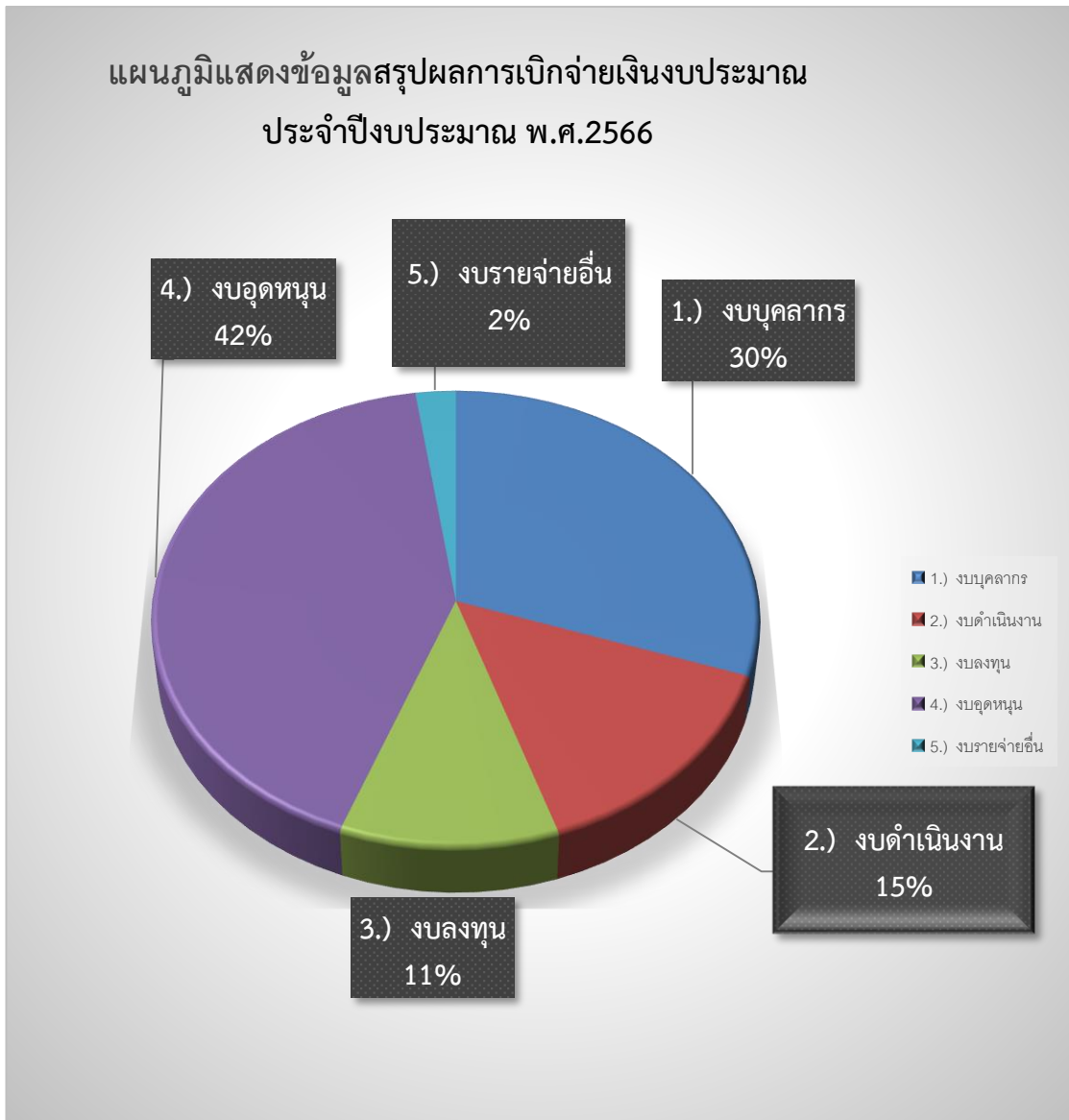

ที่มา : ข้อมูลงานบัญชี (ข้อมูล ณ วันที่ 30 กันยายน 2566)

## ด้านที่ 6 ข้อมูลครุภัณฑ์

ในปีงบประมาณ 2566 วิทยาลัยฯ ได้รับการบริจาคและจัดซื้อครุภัณฑ์ด้วยเงินงบประมาณ เงินอุดหนุนขั้นพื้นฐาน และเงินรายได้สถานศึกษา โดยมีรายละเอียดตามรายการดังนี้

ลำดับ	รายการ	จำนวน
1	ครุภัณฑ์ ซื้อด้วยเงินงบประมาณ	4 รายการ
2	ครุภัณฑ์ ซื้อด้วยเงินรายได้สถานศึกษา	19 รายการ
3	ครุภัณฑ์ ซื้อด้วยเงินอุดหนุนขั้นพื้นฐาน	12 รายการ
4	ครุภัณฑ์ ด้วยเงินบริจาค	2 รายการ
รายการครุภัณฑ์ทั้งหมด		37 รายการ

แผนภูมิแสดง : จำนวนครุภัณฑ์ จำแนกตามประเภทของเงินในการจัดซื้อ

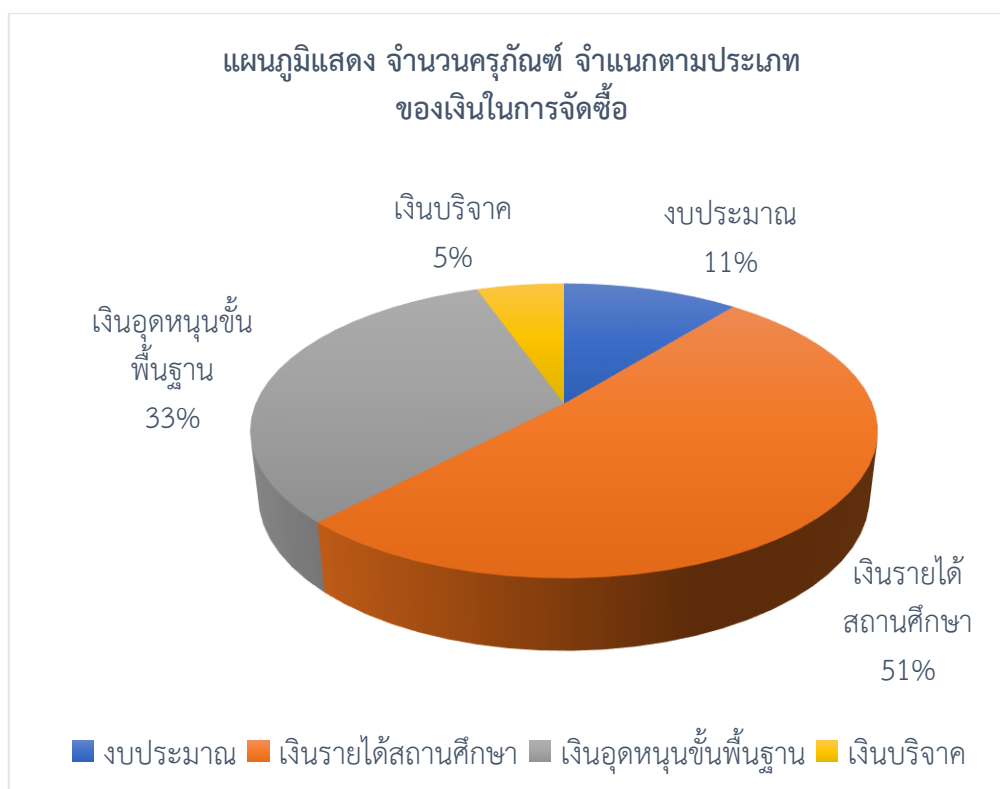

ที่มา : งานพัสดุ วิทยาลัยอาชีวศึกษาสงขลา (ข้อมูล ณ วันที่ 30 กันยายน 2566)

☐ รายการครุภัณฑ์ที่ได้รับการบริจาคและจัดซื้อในปีงบประมาณ 2566

ลำดับ	รายการ	จำนวน	การได้มาของครุภัณฑ์				ได้รับ บริจาค
			การจัดซื้อ				
			เงิน รายได้ สถานศึกษา	เงิน อุดหนุน	เงิน บริจาค	งบ ประมาณ	
1	ชุดปฏิบัติการครัวเบเกอร์รี่มี รายการดังนี้	1 ชุด				/	
	1. ตู้เคาเตอร์ซิงค์ 1 หลุม มี ลิ้นชัก จำนวน 5 ชุด 85,000 บาทเป็นเงิน 425,000 บาท					/	
	2. เตาฝรั่ง 4 หัวเตา จำนวน 3 ชุด ๆ ละ 23,000 บาทเป็นเงิน 69,000 บาท					/	
	3. กระโจมดูดควันพร้อมมอเตอร์ ดูดควันจำนวน 3 ชุด ๆ ละ 35,000 บาทเป็นเงิน 105,000 บาท					/	
	4. ซิงค์ล้างสแตนเลส 2 หลุม จำนวน 1 ชุดชุดละ 50,000 บาท เป็นเงิน 50,000 บาท					/	
	5. ตู้แช่สแตนเลส 4 ประตู จำนวน 1 ชุดชุดละ 70,000 บาท เป็นเงิน 70,000 บาท					/	
	6. ตู้แช่แข็งสแตนเลส 4 ประตู จำนวน 1 ชุดชุดละ 85,000 บาท เป็นเงิน 85,000 บาท					/	
	7. ตู้เคาเตอร์เก็บของสแตนเลส จำนวน 3 ชุดชุดละ 60,000 บาท เป็นเงิน 180,000 บาท					/	
	8. รถเข็นถาดเบเกอร์รี่ จำนวน 1 ชุด ๆ ละ 16,000 เป็นเงิน 16,000 บาท					/	



ลำดับ	รายการ	จำนวน	การได้มาของครุภัณฑ์				ได้รับ บริจาค
			การจัดซื้อ				
			เงิน รายได้ สถานศึกษา	เงิน อุดหนุน	เงิน บริจาค	งบ ประมาณ	
	9. เครื่องตีผสม ขนาดไม่น้อยกว่า 5 ลิตรจำนวน 5 เครื่อง ๆ ละ 5,000 บาท เป็นเงิน 25,000 บาท				/		
	10. เครื่องตีผสม ขนาดไม่น้อยกว่า 20 ลิตรจำนวน 1 เครื่อง ๆ ละ 50,000 บาทเป็นเงิน 50,000 บาท				/		
	11. เต้าอบไฟฟ้า 3 ชั้น จำนวน 1 เครื่อง เครื่องละ 65,000 บาท เป็นเงิน 65,000 บาท				/		
	12. ตู้หมักแป้ง 30 ถาด จำนวน 1 เครื่องเครื่องละ 85,000 บาท เป็นเงิน 85,000 บาท				/		
	13. โต้ะเตรียมวัตถุดิบสแตนเลส จำนวน 2 ชุดชุดละ 30,000 บาท เป็นเงิน 60,000 บาท				/		
	14. เครื่องทำน้ำร้อนขนาดถึงไม่น้อยกว่า 140 ลิตร จำนวน 1 เครื่อง ๆ ละ 20,460 บาท เป็นเงิน 20,460 บาท				/		
	15. เครื่องวัดอุณหภูมิสำหรับอาหาร จำนวน 1 เครื่อง ๆ ละ 11,900 บาท เป็นเงิน 11,900 บาท				/		
	16. ชุดเครื่องเสียงประจำห้องเรียน จำนวน 1 ชุดชุดละ 50,140 บาท เป็นเงิน 50,140 บาท				/		

ลำดับ	รายการ	จำนวน	การได้มาของครุภัณฑ์				ได้รับ บริจาค
			การจัดซื้อ				
			เงิน รายได้ สถานศึกษา	เงิน อุดหนุน	เงิน บริจาค	งบ ประมาณ	
	17. อุปกรณ์ถ่ายทอดสดหน้าชั้นเรียนสำหรับการสาธิต จำนวน 1 ชุด ๆ ละ 90,000 บาทเป็นเงิน 90,000 บาท				/		
	18. ชุดสื่อการเรียนการสอนแบบ multifuction ขนาด 86 นิ้ว จำนวน 1 เครื่อง ๆ ละ 240,000 บาท เป็นเงิน 240,000 บาท				/		
	19. เครื่องปรับอากาศแบบแยกส่วน แบบตั้งพื้นหรือแบบแขวน ขนาดไม่น้อยกว่า 36,000 บีทียู จำนวน 2 เครื่อง ๆ ละ 45,000 บาทเป็นเงิน 90,000 บาท				/		
	20. พัดลมดูดอากาศขนาดไม่น้อยกว่า 12 นิ้วจำนวน 1 ตัว ๆ ละ 2,500 บาทเป็นเงิน 2,500 บาท				/		
	21. งานติดตั้งระบบไฟฟ้าและระบบประปาจำนวน 1 ระบบ ๆ ละ 200,000 บาทเป็นเงิน 200,000 บาท				/		
2	เครื่องเข้าเล่มสันกาวร้อน ยี่ห้อ BindTec รุ่น TT100 ครุภัณฑ์คอมพิวเตอร์ จำนวน 2 รายการ	2 เครื่อง			/		
3	เครื่องคอมพิวเตอร์แม่ข่าย แบบที่ 2 ยี่ห้อ Dell รุ่น PowerEdge R750 Server	2 เครื่อง			/		
4	อุปกรณ์กระจายสัญญาณไร้สาย (Access Point)แบบที่ 2 ยี่ห้อ TP-Link รุ่น EAP660 HD	10 ชุด			/		



ลำดับ	รายการ	จำนวน	การได้มาของครุภัณฑ์				ได้รับ บริจาค
			การจัดซื้อ				
			เงิน รายได้ สถานศึกษา	เงิน อุดหนุน	เงิน บริจาค	งบ ประมาณ	
5	กระดานไวท์บอร์ดเลื่อนสไลด์ 2 ชั้น	2 บอร์ด	/				
6	เครื่องปรับอากาศแบบแยกส่วน แบบตั้งพื้นหรือแบบแขวน ขนาด ไม่น้อยกว่า 36,000 บีทียู พร้อม ติดตั้ง ยี่ห้อ อิมิเนนท์ รุ่น Super Ufility (UFE36F/AFE36FU)	2 เครื่อง	/				
7	เครื่องมัลติมีเดียโปรเจคเตอร์ ระดับ XGA ขนาด 4,000 ANSI Lumens ยี่ห้อ ACER X1228H	2 เครื่อง	/				
8	เครื่องคอมพิวเตอร์ตั้งโต๊ะ ประสิทธิภาพสูง(work Station) ยี่ห้อ ACER รุ่น CORE i5	1 เครื่อง	/				
9	เครื่องสำรองไฟ ยี่ห้อ SYNDOME รุ่น ECO-II 800i	1 เครื่อง	/				
10	กล้องวิดีโอ ยี่ห้อ PANASONIC รุ่น Lumix DC-S5 II	1 ตัว	/				
11	กล้องวิดีโอแอคชั่นแคม ยี่ห้อ GOPRO รุ่น HERO 11 Black	1 ตัว	/				
12	ไมโครโฟนไร้สาย ยี่ห้อ SARAMONIC รุ่น BLINK 500 Pro	1 ตัว	/				
13	เครื่องผสมสัญญาณภาพ ยี่ห้อ BLACKMAGIC รุ่น ATEM Mini Pro	1 เครื่อง	/				
14	ขาตั้งกล้อง ยี่ห้อ FOTOPRO รุ่น DV2 Tripod Kit	1 อัน	/				
15	เครื่องมัลติมีเดียโปรเจคเตอร์ ระดับ XGA ขนาด 3,000 ANSI Lumens ยี่ห้อ acer	1 เครื่อง	/				

ลำดับ	รายการ	จำนวน	การได้มาของครุภัณฑ์				ได้รับ บริจาค
			การจัดซื้อ				
			เงิน รายได้ สถานศึกษา	เงิน อุดหนุน	เงิน บริจาค	งบ ประมาณ	
17	พัดลมติดผนังขนาด 16 นิ้ว พร้อมติดตั้ง ยี่ห้อ ฮาตารี รุ่น HG-W16M4	2 ตัว	/				
18	เก้าอี้บาร์ขาสูงสำหรับ ห้องปฏิบัติการเครื่องตีพิมพ์	2 ตัว	/				
19	กรอบไฟเบอร์กลาสจัดซุ้มเฉลิม พระเกียรติ ขนาด 2.5 X 1.5 เมตร	1 ชุด	/				
20	ชุดโต๊ะหมู่บูชา ชุด 7 หน้า 8 นิ้ว	1 ชุด	/				
21	โพงเดี่ยว ขนาดกว้าง 45 ลีท 45 สูง 115 ซม.	1 ตัว	/				
22	พัดลมโคจร ขนาด 16 นิ้ว พร้อมติดตั้งยี่ห้อ Hatari รุ่น HT-C16M8(N)	6 ตัว	/				
23	ตู้เก็บเครื่องใช้ในห้องปฏิบัติการ บาร์และเครื่องตีพิมพ์	1 ใบ	/				
24	ชุดเครื่องเคลื่อนที่ ยี่ห้อ BN รุ่น USK-10VN	1 ชุด	/				
25	โทรทัศน์ แอล อี ดี (LED TV) แบบ Smart TVระดับความ ละเอียดจอภาพ 3840 X 2160 พิกเซล ขนาด 55 นิ้ว ยี่ห้อ SAMSUNG รุ่น UA55AU7002KXXT	1 เครื่อง		/			
26	ตู้เก็บอุปกรณ์เครื่องฉายแบบ 9 U	1 ตู้		/			
27	โซฟาปีทแบบค	5 ตัว		/			
28	โต๊ะญี่ปุ่น	4 ตัว		/			
29	เครื่องมัลติมีเดียโปรเจคเตอร์ ระดับ XGA ขนาด 3,500 ANSI Lumes ยี่ห้อ Acer X1228H	1 เครื่อง		/			
30	พัดลมติดเพดานสายรอบตัว ขนาด 16 นิ้ว ยี่ห้อ Hatari รุ่น HT-C16M8(N)	1 ตัว		/			

ลำดับ	รายการ	จำนวน	การได้มาของครุภัณฑ์				ได้รับ บริจาค
			การจัดซื้อ				
			เงิน รายได้ สถานศึกษา	เงิน อุดหนุน	เงิน บริจาค	งบ ประมาณ	
31	เครื่องมัลติมีเดียโปรเจคเตอร์ ระดับ XGA ขนาด 3,000 ANSI Lumes ยี่ห้อ Acer X1228H	2 เครื่อง		/			
32	เครื่องพิมพ์แบบฉีดหมึก (Inkjet Printer)สำหรับกระดาษขนาด A 3 ยี่ห้อ HP OfficeJet Pro7720	1 เครื่อง		/			
33	เครื่องมัลติมีเดียโปรเจคเตอร์ ระดับ XGA ขนาด 3,000 ANSI Lumes ยี่ห้อ Acer X1228H	1 เครื่อง		/			
34	ชุดโต๊ะทำงาน (Working Set)	1 ชุด		/			
35	ตู้เอกสารบานเลื่อนกระจก 4 ฟุต	5 ใบ		/			
36	ตู้เอกสารบานเลื่อนทึบ 4 ฟุต	5 ใบ		/			
37	เครื่องปรับอากาศ ยี่ห้อ Eminent i6jo AFM24F 24000 BTU	1 เครื่อง			/		
38	เครื่องพิมพ์ ยี่ห้อ HP Deskjet ink advantage 3770	1 เครื่อง			/		

## ด้านที่ 7 ข้อมูลอาคารสถานที่

### □ ข้อมูลอาคารเรียนและอาคารประกอบ วิทยาลัยอาชีวศึกษาสงขลา

ลำดับ	ข้อมูลอาคาร	พื้นที่ใช้สอย
1	 <div style="background-color: #0056b3; color: white; text-align: center; padding: 5px; margin-top: 5px;">อาคารเรียน 2</div> <p>ปี พ.ศ. ที่ก่อสร้าง : พ.ศ. 2526 ลักษณะอาคาร : เป็นอาคารคอนกรีตเสริมเหล็ก 4 ชั้น ฝ้าผนังฉาบปูน</p>	<ul style="list-style-type: none"> <li>➤ <b>ชั้นที่1 ประกอบด้วย ::</b> <ol style="list-style-type: none"> <li>1) ห้องพยาบาล</li> <li>2) ศูนย์ฟิตเนส</li> <li>3) ห้องเรียนสาขาเทคโนโลยีความงาม</li> <li>4) ห้องพักรูภาควิชาสามัญสัมพันธ์</li> </ol> </li> <li>➤ <b>ชั้นที่2 ประกอบด้วย ::</b> <ol style="list-style-type: none"> <li>5) ห้องเรียนทฤษฎี 223 , 232</li> <li>6) ห้องปฏิบัติการวิทยาศาสตร์ 221 , 222</li> <li>7) ห้องจัดเก็บเอกสารทางราชการ</li> <li>8) ห้องพักรูชาวต่างประเทศ</li> <li>9) ห้องพักรูวิทยาศาสตร์</li> </ol> </li> <li>➤ <b>ชั้นที่3 ประกอบด้วย ::</b> <ol style="list-style-type: none"> <li>10) ห้องปฏิบัติการคอมฯ 231 , 233</li> <li>11) ห้องเรียนทฤษฎี 232</li> </ol> </li> <li>➤ <b>ชั้นที่4 ประกอบด้วย ::</b> <ol style="list-style-type: none"> <li>12) ห้องเรียนทฤษฎี 241-243</li> </ol> </li> </ul>
2	 <div style="background-color: #0056b3; color: white; text-align: center; padding: 5px; margin-top: 5px;">อาคารเรียน 3</div> <p>ปี พ.ศ. ที่ก่อสร้าง : พ.ศ. 2526 ลักษณะอาคาร : เป็นอาคารคอนกรีตเสริมเหล็ก 4 ชั้น ฝ้าผนังฉาบปูน</p>	<ul style="list-style-type: none"> <li>➤ <b>ชั้นที่1 ประกอบด้วย ::</b> <ol style="list-style-type: none"> <li>1) ห้องเรียนทฤษฎี/ห้องปฏิบัติการ อุตสาหกรรมอาหาร (311)</li> <li>2) ห้องเรียนศิลปะ (312)</li> <li>3) ห้องสำนักงานประกันคุณภาพ และมาตรฐานการศึกษา</li> </ol> </li> <li>➤ <b>ชั้นที่2 ประกอบด้วย ::</b> <ol style="list-style-type: none"> <li>4) ห้องเรียนทฤษฎี 323-325</li> <li>5) ห้องพักรูภาควิชาการตลาด และการจัดการธุรกิจค้าปลีก</li> <li>6) ห้องพักรูภาควิชาศิลปะ</li> </ol> </li> <li>➤ <b>ชั้นที่3 ประกอบด้วย ::</b> <ol style="list-style-type: none"> <li>7) ห้องเรียน 331-334</li> </ol> </li> <li>➤ <b>ชั้นที่4 ประกอบด้วย ::</b> <ol style="list-style-type: none"> <li>8) ห้องเรียน 342-344</li> </ol> </li> </ul>



ลำดับ	ข้อมูลอาคาร	พื้นที่ใช้สอย
3	 <p data-bbox="395 660 1002 716" style="text-align: center;"><b>อาคารเรียน 4</b></p> <p data-bbox="395 716 1002 772">ปี พ.ศ. ที่ก่อสร้าง : พ.ศ. 2526</p> <p data-bbox="395 772 1002 862">ลักษณะอาคาร : เป็นอาคารคอนกรีตเสริมเหล็ก 4 ชั้น ฝ้าผนังฉาบปูน</p>	<p data-bbox="1013 250 1396 302">➤ <b>ชั้นที่1 ประกอบด้วย ::</b></p> <ol data-bbox="1013 302 1396 660" style="list-style-type: none"> <li>1) ห้องพักครูภาควิชาอาหารและโภชนาการ/อุตสาหกรรมอาหาร</li> <li>2) ห้องเรียนทฤษฎี 411</li> <li>3) ห้องเรียนทฤษฎี/ห้องปฏิบัติการขนมไทย (412)</li> <li>4) ห้องเรียนทฤษฎี/ห้องปฏิบัติการอาหารไทย (413)</li> </ol> <p data-bbox="1013 660 1396 712">➤ <b>ชั้นที่2 ประกอบด้วย ::</b></p> <ol data-bbox="1013 712 1396 1030" style="list-style-type: none"> <li>5) ห้องเรียนทฤษฎี/ห้องปฏิบัติการถนอมอาหาร (421)</li> <li>6) ห้องเรียนทฤษฎี/ห้องปฏิบัติการอาหารนานาชาติ (422)</li> <li>7) ห้องเรียนทฤษฎี/ห้องปฏิบัติการเบเกอรี่ (423)</li> <li>8) ห้องปฏิบัติการอาหาร 424</li> </ol> <p data-bbox="1013 1030 1396 1081">➤ <b>ชั้นที่3 ประกอบด้วย ::</b></p> <ol data-bbox="1013 1081 1396 1133" style="list-style-type: none"> <li>9) ห้องเรียนทฤษฎี 431-434</li> </ol> <p data-bbox="1013 1133 1396 1184">➤ <b>ชั้นที่4 ประกอบด้วย ::</b></p> <ol data-bbox="1013 1184 1396 1317" style="list-style-type: none"> <li>10) ห้องเรียนทฤษฎี 441, 444</li> <li>11) ห้องเรียนทฤษฎี/ห้องปฏิบัติการงานผ้า 442, 443</li> </ol>
4	 <p data-bbox="395 1736 1002 1792" style="text-align: center;"><b>อาคารเรียน 6</b></p> <p data-bbox="395 1792 1002 1848">ปี พ.ศ. ที่ก่อสร้าง : พ.ศ. 2530</p> <p data-bbox="395 1848 1002 1937">ลักษณะอาคาร : เป็นอาคารคอนกรีตเสริมเหล็ก 4 ชั้น ฝ้าผนังฉาบปูน</p>	<p data-bbox="1013 1326 1396 1377">➤ <b>ชั้นที่1 ประกอบด้วย ::</b></p> <ol data-bbox="1013 1377 1396 1489" style="list-style-type: none"> <li>1) ห้องเรียนทฤษฎี 611</li> <li>2) ห้องปฏิบัติการคอมพิวเตอร์ 615, 612, 613, 612</li> </ol> <p data-bbox="1013 1489 1396 1541">➤ <b>ชั้นที่2 ประกอบด้วย ::</b></p> <ol data-bbox="1013 1541 1396 1653" style="list-style-type: none"> <li>3) ห้องพักครูภาควิชาการเลขานุการ</li> <li>4) ห้องพักครูภาควิชาคอมพิวเตอร์ฯ</li> <li>4) ห้องปฏิบัติการคอมพิวเตอร์ 623, 624</li> </ol> <p data-bbox="1013 1653 1396 1704">➤ <b>ชั้นที่3 ประกอบด้วย ::</b></p> <ol data-bbox="1013 1704 1396 1771" style="list-style-type: none"> <li>5) ห้องปฏิบัติการคอมพิวเตอร์ 633, 634</li> <li>6) ห้องเรียนทฤษฎี 631, 635</li> </ol> <p data-bbox="1013 1771 1396 1883">➤ <b>ชั้นที่3ประกอบด้วยข้อมูลสารสนเทศเพื่อการบริหารจัดการสถานศึกษาประจำปี 2565 :: DATA INFORMATION 2022 ::</b></p> <ol data-bbox="1013 1883 1396 1971" style="list-style-type: none"> <li>7) ห้องเรียนทฤษฎี 641, 645</li> <li>8) ห้องปฏิบัติการเลขานุการ</li> </ol>



ลำดับ	ข้อมูลอาคาร	พื้นที่ใช้สอย
5	 <p data-bbox="395 667 1002 719"><b>อาคารเรียน 5 (อาคารอำนวยการ)</b></p> <p data-bbox="395 725 1002 777">ปี พ.ศ. ที่ก่อสร้าง : พ.ศ. 2530</p> <p data-bbox="395 784 1002 864">ลักษณะอาคาร : เป็นอาคารคอนกรีตเสริมเหล็ก 4 ชั้น ฝ้าผนังฉาบปูน</p>	<p data-bbox="1002 250 1375 302">➤ <b>ชั้นที่ 1 ประกอบด้วย ::</b></p> <ol data-bbox="1002 309 1375 795" style="list-style-type: none"> <li>1) ห้องผู้อำนวยการ</li> <li>2) ห้องสำนักงานฝ่ายบริหาร ทรัพยากร/งานบริหารทั่วไป</li> <li>3) ห้องสำนักงานบุคลากร/การเงิน</li> <li>4) ห้องสำนักงานทะเบียน</li> <li>5) ห้องสำนักงานฝ่ายวิชาการ</li> <li>6) ห้องสำนักงานฝ่ายแผนงานฯ</li> <li>7) ห้องงานแนะแนว</li> <li>8) ห้องเอกสารการพิมพ์</li> <li>9) ห้องสำนักงานฝ่ายพัฒนา กิจการนักเรียน นักศึกษา</li> </ol> <p data-bbox="1002 801 1375 853">➤ <b>ชั้นที่ 2 ประกอบด้วย ::</b></p> <ol data-bbox="1002 860 1375 1032" style="list-style-type: none"> <li>10) ห้องสำนักงานบัญชี</li> <li>11) ห้องเรียน521</li> <li>12) ห้องเรียน526</li> <li>13) ห้องประชุมลีลาวดี</li> </ol> <p data-bbox="1002 1039 1375 1090">➤ <b>ชั้นที่ 3 ประกอบด้วย ::</b></p> <ol data-bbox="1002 1097 1375 1218" style="list-style-type: none"> <li>14) ห้องเรียนทฤษฎี (531 , 532, 533, 534 และ535)</li> <li>15) ห้องสำนักงานศูนย์ข้อมูลฯ</li> </ol> <p data-bbox="1002 1225 1375 1276">➤ <b>ชั้นที่ 6 ประกอบด้วย ::</b></p> <ol data-bbox="1002 1283 1375 1350" style="list-style-type: none"> <li>16) ห้องเรียน541 และ546</li> <li>17) ห้องโสตทัศนศึกษา</li> </ol>
6	 <p data-bbox="395 1787 1002 1839"><b>อาคารหอประชุมเฉลิมพระเกียรติ</b></p> <p data-bbox="395 1845 1002 1897">ปี พ.ศ. ที่ก่อสร้าง : พ.ศ. 2530</p> <p data-bbox="395 1904 1002 1984">ลักษณะอาคาร : เป็นอาคารก่ออิฐฉาบปูนชั้นเดียว หลังคามุงด้วยกระเบื้องด้านหน้าและด้านข้างไม่มีฝ้าผนังกัน</p>	<p data-bbox="1002 1370 1375 1422"><b>ประกอบด้วย</b></p> <ol data-bbox="1002 1429 1375 1682" style="list-style-type: none"> <li>1) ห้องโถงและเวที</li> <li>2) ร้านจำหน่ายอาหาร</li> <li>3) ห้องรับประทานอาหาร</li> <li>4) ห้องเก็บของ</li> <li>5) ห้องพักผ่อนงานขับรถ</li> <li>6) ห้องควบคุมเครื่องเสียง</li> </ol>



ลำดับ	ข้อมูลอาคาร	พื้นที่ใช้สอย
7	 <p data-bbox="395 658 1002 719"><b>อาคาร 70 ปี</b></p> <p data-bbox="395 719 1002 779">ปี พ.ศ. ที่ก่อสร้าง : พ.ศ. 2551</p> <p data-bbox="395 779 1002 869">ลักษณะอาคาร : เป็นอาคารคอนกรีตเสริมเหล็ก 4 ชั้น ฝ้าผนังฉาบปูน</p>	<p data-bbox="1002 248 1410 309">➤ <b>ชั้นที่ 1 ประกอบด้วย ::</b></p> <p data-bbox="1002 309 1410 353">1) ห้องนวัตกรรมการและสิ่งประดิษฐ์</p> <p data-bbox="1002 353 1410 414">➤ <b>ชั้นที่ 2 ประกอบด้วย ::</b></p> <p data-bbox="1002 414 1410 504">2) ห้องศูนย์อาเซียน (ASEAN Study Center)</p> <p data-bbox="1002 504 1410 564">➤ <b>ชั้นที่ 3 ประกอบด้วย ::</b></p> <p data-bbox="1002 564 1410 683">3) ห้องศูนย์การเรียนรู้ด้วยตนเอง ( Self Access Learning Center )</p> <p data-bbox="1002 683 1410 743">➤ <b>ชั้นที่ 4 ประกอบด้วย ::</b></p> <p data-bbox="1002 743 1410 788">4) ห้องสมุด (Library)</p>
8	 <p data-bbox="395 1285 1002 1346"><b>อาคารปฏิบัติการธุรกิจโรงแรม (ดาหลา วิลล์)</b></p> <p data-bbox="395 1346 1002 1406">ปี พ.ศ. ที่ก่อสร้าง : พ.ศ. 2554</p> <p data-bbox="395 1406 1002 1487">ลักษณะอาคาร : เป็นอาคารคอนกรีตเสริมเหล็ก 4 ชั้น ฝ้าผนังฉาบปูน</p>	<p data-bbox="1002 875 1410 936">➤ <b>ชั้นที่ 1 ประกอบด้วย ::</b></p> <p data-bbox="1002 936 1410 981">1) ห้องโถงต้อนรับและลิโอบบี้</p> <p data-bbox="1002 981 1410 1025">2) ห้องอาหารบานบุรี</p> <p data-bbox="1002 1025 1410 1070">3) ห้องสำนักงาน</p> <p data-bbox="1002 1070 1410 1131">➤ <b>ชั้นที่ 2 ประกอบด้วย ::</b></p> <p data-bbox="1002 1131 1410 1176">4) ห้องประชุมราชพฤกษ์</p> <p data-bbox="1002 1176 1410 1220">5) ห้องประชุมเฟื่องฟ้า</p> <p data-bbox="1002 1220 1410 1310">6) ห้องควบคุมระบบไฟฟ้าและอินเทอร์เน็ต</p> <p data-bbox="1002 1310 1410 1370">➤ <b>ชั้นที่ 3 ประกอบด้วย ::</b></p> <p data-bbox="1002 1370 1410 1415">7) ห้องพักรักษาสำหรับแขก</p> <p data-bbox="1002 1415 1410 1476">➤ <b>ชั้นที่ 4 ประกอบด้วย ::</b></p> <p data-bbox="1002 1476 1410 1520">8) ห้องพักรักษาสำหรับแขก</p>

ลำดับ	ข้อมูลอาคาร	พื้นที่ใช้สอย
9	 <p data-bbox="395 696 986 745"><b>อาคารเรียน 7 (อาคารเทคโนโลยีบัณฑิต)</b></p> <p data-bbox="395 757 986 801">ปี พ.ศ. ที่ก่อสร้าง : พ.ศ. 2556</p> <p data-bbox="395 801 986 891">ลักษณะอาคาร : อาคารคอนกรีตเสริมเหล็ก 4 ชั้น ฝ้าผนังฉาบปูน</p>	<p data-bbox="1010 248 1377 293">➤ ชั้นที่ 1 ประกอบด้วย ::</p> <ol data-bbox="1010 293 1377 383" style="list-style-type: none"> <li>1) ห้องพักรักษาวิชาการบัญชี</li> <li>2) ห้องประชุมราชพฤกษ์</li> </ol> <p data-bbox="1010 383 1377 427">➤ ชั้นที่ 2 ประกอบด้วย ::</p> <ol data-bbox="1010 427 1377 472" style="list-style-type: none"> <li>3) ห้องสมุดปริญาตรี</li> </ol> <p data-bbox="1010 472 1377 517">➤ ชั้นที่ 3 ประกอบด้วย ::</p> <ol data-bbox="1010 517 1377 629" style="list-style-type: none"> <li>4) ห้องปฏิบัติการคอมพิวเตอร์</li> <li>5) ห้องศูนย์การเรียนรู้ด้วยตนเอง</li> </ol> <p data-bbox="1010 629 1377 674">➤ ชั้นที่ 4 ประกอบด้วย ::</p> <ol data-bbox="1010 674 1377 719" style="list-style-type: none"> <li>6) ห้องเรียนทฤษฎี</li> </ol>
10	 <p data-bbox="395 1328 986 1373"><b>อาคารบ้านพักผู้อำนวยการ</b></p>	<p data-bbox="1010 913 1377 958">ปี พ.ศ. ที่ก่อสร้าง : พ.ศ. 2512</p> <p data-bbox="1010 958 1377 1171">ลักษณะอาคาร : เป็นอาคาร 2 ชั้น ชั้นล่างเป็นอาคารคอนกรีต เสริมเหล็กและชั้นบนเป็นอาคาร ฝ้าผนังไม้</p> <p data-bbox="1010 1171 1377 1216">จำนวน : 1 หลัง</p>
11	 <p data-bbox="395 1827 986 1872"><b>อาคารบ้านพักรองผู้อำนวยการ</b></p>	<p data-bbox="1010 1413 1377 1458">ปี พ.ศ. ที่ก่อสร้าง : พ.ศ. 2512</p> <p data-bbox="1010 1458 1377 1671">ลักษณะอาคาร : เป็นอาคาร 2 ชั้น ชั้นล่างเป็นอาคารคอนกรีต เสริมเหล็กและชั้นบนเป็นอาคาร ฝ้าผนังไม้</p> <p data-bbox="1010 1671 1377 1715">จำนวน : 1 หลัง</p>

ลำดับ	ข้อมูลอาคาร	พื้นที่ใช้สอย
12		รูปแบบ : บ้านแฝด ลักษณะอาคาร : เป็นอาคารคอนกรีตเสริมเหล็ก 2 ชั้น ฝาผนังฉาบปูน จำนวน : 6 หลัง
<b>อาคารบ้านพักครู (บ้านแฝด)</b>		
13		รูปแบบ : เรือนแถวติดกัน ลักษณะอาคาร : เป็นอาคาร 2 ชั้น ชั้นล่างเป็นอาคารคอนกรีต เสริมเหล็ก ชั้นบนเป็นอาคาร ฝาผนังไม้และแผ่นเรียบ จำนวน : 3 หลัง
<b>อาคารบ้านพักครู (เรือนแถวติดกัน)</b>		
14		ปี พ.ศ. ที่ก่อสร้าง : พ.ศ. 2533 ลักษณะอาคาร : เป็นอาคารคอนกรีตเสริมเหล็ก 4 ชั้น ฝาผนังฉาบปูน จำนวน : 1 หลัง 14 ห้อง
<b>อาคารแฟลตที่พักครู</b>		

ลำดับ	ข้อมูลอาคาร	พื้นที่ใช้สอย
15		ปี พ.ศ. ที่ก่อสร้าง : พ.ศ. 2537 ลักษณะอาคาร : เป็นอาคารคอนกรีตเสริมเหล็ก 4 ชั้น ฝ้าผนังฉาบปูน จำนวน : 1 หลัง 14 ห้อง
อาคารแฟลตที่พักบุคลากร		
16		ลักษณะโรงจอดรถ : เป็นโรงจอดรถแบบเสาปูน หลังคาเมทัลชีท พื้นที่ใช้สอย 320 ตารางเมตร แบ่งเป็นช่องจอดรถ จำนวน 8 ช่อง
โรงจอดรถ		
17		ปี พ.ศ. ที่ก่อสร้าง : พ.ศ. 2565 ลักษณะอาคาร : เป็นอาคารโดมโครงเหล็กเสริม คอนกรีต หลังคาคลุมด้วย Metal Sheet เคลือบ Al - Zn ชั้นเดียว โถงไม่มีฝ้าผนังกันขนาดกว้าง 24.00 x 43.00 เมตร
หลังคาคลุมอเนกประสงค์ จำนวน 1 หลัง		

ลำดับ	ข้อมูลอาคาร	พื้นที่ใช้สอย
18	 <p data-bbox="395 1093 1002 1160" style="text-align: center;">ห้องเก็บของ (งานพัสดุ)</p>	<p data-bbox="1023 255 1362 517"> <b>ลักษณะห้องเก็บของ :</b>                      เป็นอาคารก่ออิฐฉาบปูนชั้นเดียว                      ด้านหน้าและด้านข้างติดด้วย                      ตะแกรงลวด                      พื้นที่ใช้สอย 298 ตารางเมตร                      จำนวน : 2 หลัง                 </p>
19	 <p data-bbox="395 1630 1002 1675" style="text-align: center;">อาคารเรียน1 (อาคาร77ปี)</p> <p data-bbox="395 1688 1002 1868">                     ปี พ.ศ. ที่ก่อสร้าง : พ.ศ. 2558-2559                      ลักษณะอาคาร : อาคารคอนกรีตเสริมเหล็ก 4 ชั้น                      ฝาดผนังฉาบปูน พื้นที่ใช้สอยประมาณ                      1,152 ตารางเมตร                 </p>	<p data-bbox="1023 1173 1404 2002"> <b>➤ ชั้นที่ 1 ประกอบด้วย ::</b>                      1) ห้องประชาสัมพันธ์                      2) ห้องนอนครูเวรชาย ห้องพักครู                      เวิร์หญิง                      3) ห้องประชุมอินทนิล                      4) ศูนย์เพื่อนใจวัยรุ่น  <b>➤ ชั้นที่ 2 ประกอบด้วย ::</b>                      5) ห้องพักรูภาควิชาการโรงแรม                      6) ห้องเรียนทฤษฎีภาควิชาการ                      โรงแรมและบริการห้อง721 และ                      722  <b>➤ ชั้นที่ 3 ประกอบด้วย ::</b>                      7) ห้องพักรูภาควิชาการท่องเที่ยว                      8) ห้องเรียนทฤษฎีภาควิชาการ                      ท่องเที่ยวห้อง 731 และ 732  <b>➤ ชั้นที่ 4 ประกอบด้วย ::</b>                      9) ห้องเรียนทฤษฎีห้อง 741และ                      742                 </p>

ลำดับ	ข้อมูลอาคาร	พื้นที่ใช้สอย
20		<p><b>ประกอบด้วย</b></p> <p>1)ห้องเรียนปฏิบัติการอาหาร ห้อง ปรุงอาหาร</p> <p>2)ห้องเก็บอุปกรณ์การเรียน อุปกรณ์ งานครัว</p>
<p><b>อาคารเรียนศูนย์ปฏิบัติการอาหาร</b></p>		
<p>ปี พ.ศ. ที่ก่อสร้าง : พ.ศ. 2559-2560</p> <p>ลักษณะอาคาร : อาคารคอนกรีตเสริมเหล็ก 2 ชั้น ฝ้าผนังฉาบปูน พื้นที่ใช้สอยประมาณ</p>		

## ด้านที่ 8 ข้อมูลตลาดแรงงาน

### ® สถานการณ์ด้านแรงงานของจังหวัดสงขลา

ประชากรและกำลังแรงงาน ในปี 2566 จังหวัดสงขลา มีประชากรทั้งสิ้น จำนวน 1,697,754 คน โดยผู้ที่มีอายุ 15 ปีขึ้นไป จำนวน 1,354,573 คน จำแนกเป็นผู้ที่อยู่ในกำลังแรงงาน จำนวน 924,346 คน (ร้อยละ 68.24) โดยผู้ที่อยู่ในกำลังแรงงานจำแนกเป็นผู้มีงานทำ 911,866 คน (ร้อยละ 98.65) และผู้ว่างงาน 12,480 คน (ร้อยละ 1.35) ส่วนผู้ไม่อยู่ในกำลังแรงงานมีจำนวน 430,227 คน (ร้อยละ 31.76) พบว่าเป็นผู้ทำงานบ้าน 91,034 คน (ร้อยละ 21.16) เรียนหนังสือ 152,012 คน (ร้อยละ 53.33) เด็ก/ชรา/ป่วย/พิการ ไม่สามารถทำงานได้ 135,168 คน (ร้อยละ 31.42) และกำลังแรงงานอื่นๆ 52,013 คน (ร้อยละ 12.09)

แผนภูมิที่ 1 จำนวนผู้ที่อยู่ในกำลังแรงงาน จำแนกตามผู้มีงานทำ ผู้ว่างงาน

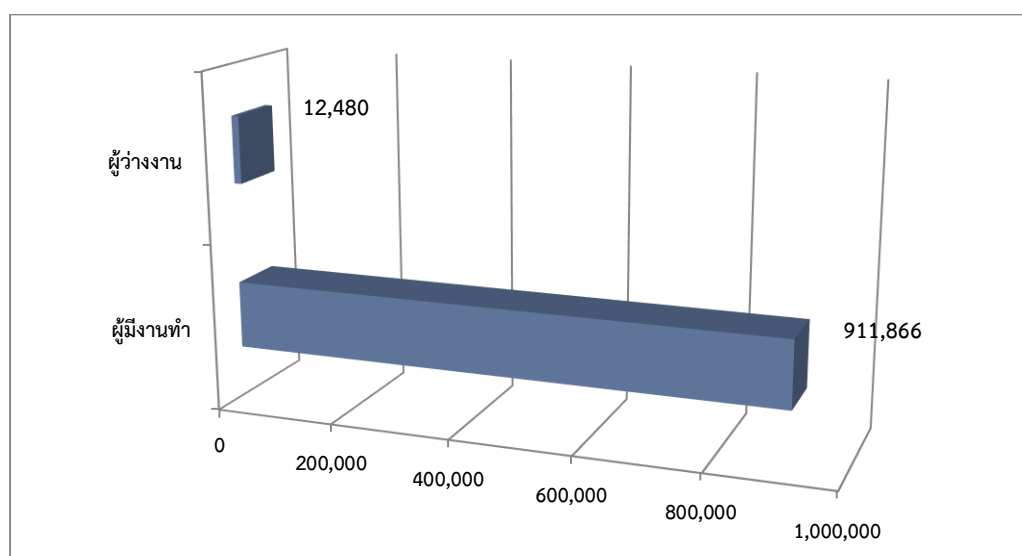

ที่มา : สำนักงานสถิติจังหวัดสงขลา สรุปผลสถานการณ์ด้านแรงงาน จังหวัดสงขลา

ในปี 2566 ผู้มีงานทำในจังหวัดสงขลา จำนวน 911,866 คน พบว่า ทำงานในภาคเกษตรกรรม จำนวน 265,852 คน (ร้อยละ 29.15 ของผู้มีงานทำทั้งหมด) ส่วนผู้ทำงาน นอกภาคเกษตรกรรมมีจำนวน 646,014 คน (ร้อยละ 70.85 ของผู้มีงานทำทั้งหมด) โดยกลุ่มผู้ทำงาน นอกภาคเกษตรกรรมจะทำงานในอุตสาหกรรมการขายส่ง ขายปลีกมากที่สุด จำนวน 173,889 คน (คิดเป็นร้อยละ 26.92 ของผู้มีงานทำนอกภาคเกษตรกรรมทั้งหมด) รองลงมาได้แก่ อุตสาหกรรมการผลิต จำนวน 108,588 คน (ร้อยละ 16.81) กิจกรรมโรงแรมและอาหาร จำนวน 81,077 คน (ร้อยละ 12.55) การก่อสร้าง จำนวน 62,353 คน (ร้อยละ 9.65) และการบริหารราชการและการป้องกันประเทศ จำนวน 60,774 คน (ร้อยละ 10.89) ตามลำดับ

ผู้มีส่วนทำส่วนใหญ่มีการศึกษาระดับปริญญาตรีจำนวน 289,477 คน (ร้อยละ 31.75 ของผู้มีส่วนทำทั้งหมด) รองลงมาเป็นผู้มีการศึกษาระดับประถมศึกษา จำนวน 193,695 คน (ร้อยละ 21.24) และระดับมัธยมศึกษาตอนปลาย จำนวน 166,806 คน (ร้อยละ 18.29) ตามลำดับ ส่วนผู้มีส่วนทำที่ไม่มีการศึกษา มีจำนวน 8,919 คน (ร้อยละ 0.98)

แผนภูมิที่ 2 จำนวนผู้มีส่วนทำจังหวัดสงขลา จำแนกตามระดับการศึกษา

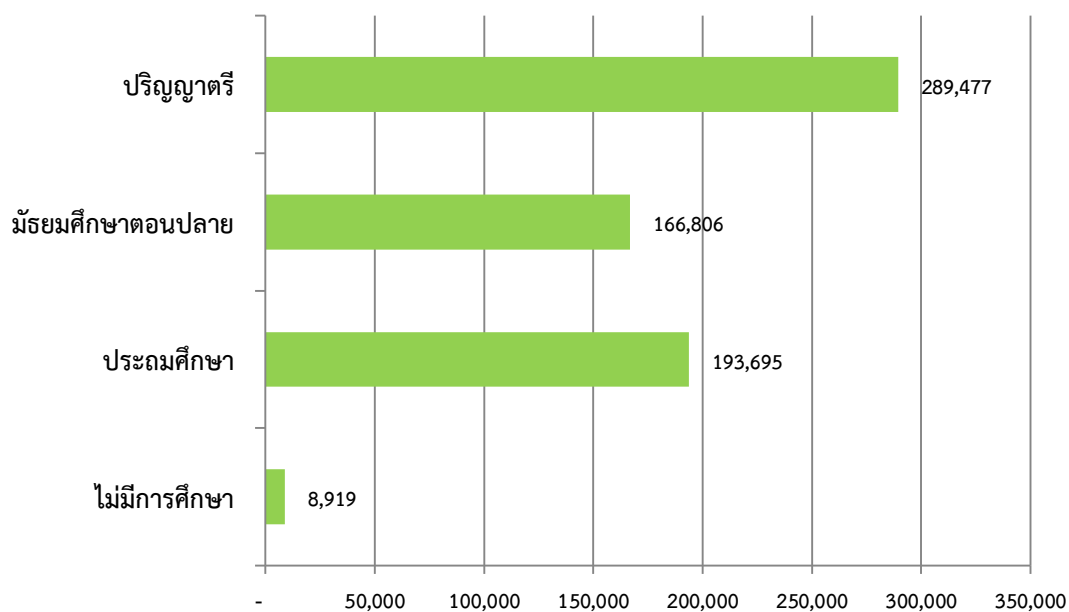

ที่มา : สำนักงานสถิติจังหวัดสงขลา



## ® ความต้องการแรงงานในจังหวัดสงขลา

ในปี 2566 นายจ้างมีความต้องการแรงงาน จำนวน 19,431 อัตรา ส่วนใหญ่จะมีอายุระหว่าง 18-24 ปี มากที่สุด จำนวน 6,354 อัตรา (ร้อยละ 32.70) จำแนกตามวุฒิการศึกษา จะพบว่าสูงสุดจะอยู่ที่การศึกษาระดับปริญญาตรี จำนวน 4,892 อัตรา (ร้อยละ 25.18) รองลงมาเป็นการศึกษาระดับมัธยมศึกษา จำนวน 3,932 อัตรา (ร้อยละ 20.24) และการศึกษาระดับประถมศึกษาและต่ำกว่า จำนวน 3,000 อัตรา (ร้อยละ 15.44) ต่ำมาลำดับ จำแนกตามอาชีพจะพบว่าสูงสุดจะอยู่ที่อาชีพชั้นพื้นฐานต่าง ๆ ในด้านการขายและการให้บริการ จำนวน 6,493 อัตรา (ร้อยละ 33.42) อาชีพช่างเทคนิคและผู้ปฏิบัติงานที่เกี่ยวข้อง จำนวน 4,133 อัตรา (ร้อยละ 21.27) อาชีพเสมียน เจ้าหน้าที่ จำนวน 2,264 อัตรา (ร้อยละ 11.65)

แผนภูมิที่ 3 ความต้องการแรงงานในจังหวัดสงขลา  
3 อันดับแรก จำแนกตามวุฒิการศึกษา

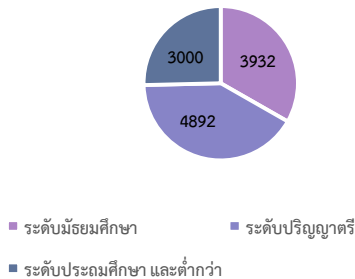

แผนภูมิที่ 4 ความต้องการแรงงานในจังหวัดสงขลา  
3 อันดับแรก จำแนกตามอาชีพ



ที่มา : สำนักงานสถิติจังหวัดสงขลา

## ® อัตราตำแหน่งงานว่าง การสมัครงาน และการบรรจุงาน

สำหรับตำแหน่งงานว่างในปี 2566 พบว่าเป็นเพศหญิง จำนวน 1,041 อัตรา คิดเป็นสัดส่วน (ร้อยละ 5.36) ของตำแหน่งงานว่างทั้งหมด ขณะที่เพศชายมีจำนวน 3,041 อัตรา (ร้อยละ 15.65) และที่ไม่ได้ระบุเพศ 15,349 อัตรา (ร้อยละ 78.99) การที่ตำแหน่งงานว่างมากกว่าครึ่งไม่ได้ระบุเพศ แสดงให้เห็นว่า สถานประกอบการ หรือนายจ้างพิจารณาเห็นว่างานโดยทั่วไปไม่ว่าจะเป็นเพศชายหรือเพศหญิงก็สามารถทำได้เช่นกัน หรือไม่มีความแตกต่างในเรื่องเพศ ในอีกประการหนึ่งนายจ้างพิจารณาเห็นว่าการไม่ระบุเพศจะมีผลดีในด้านโอกาส การคัดเลือกมากกว่าการระบุเพศ

เมื่อพิจารณาถึงจำนวนผู้มาลงทะเบียนสมัครงานในปี 2566 พบว่ามีจำนวนทั้งสิ้น 1,549 คน เป็นชาย 534 คน คิดเป็นร้อยละ 34.479 และเป็นหญิง 1,015 คน คิดเป็นร้อยละ 65.53 และการบรรจุงาน มีผู้ได้รับการบรรจุให้มีงานทำทั้งสิ้น 3,614 คน โดยสัดส่วนของเพศหญิงจะได้รับการบรรจุงานมากกว่าเพศชาย กล่าวคือผู้บรรจุงานที่เป็นเพศหญิงมีจำนวน 2,291 คน คิดเป็นร้อยละ 63.39 ขณะที่เพศชายมีจำนวน 1,323 คน คิดเป็นร้อยละ 36.61

### แผนภูมิที่ 6 อัตราตำแหน่งงานว่าง การสมัครงาน และการบรรจุงาน

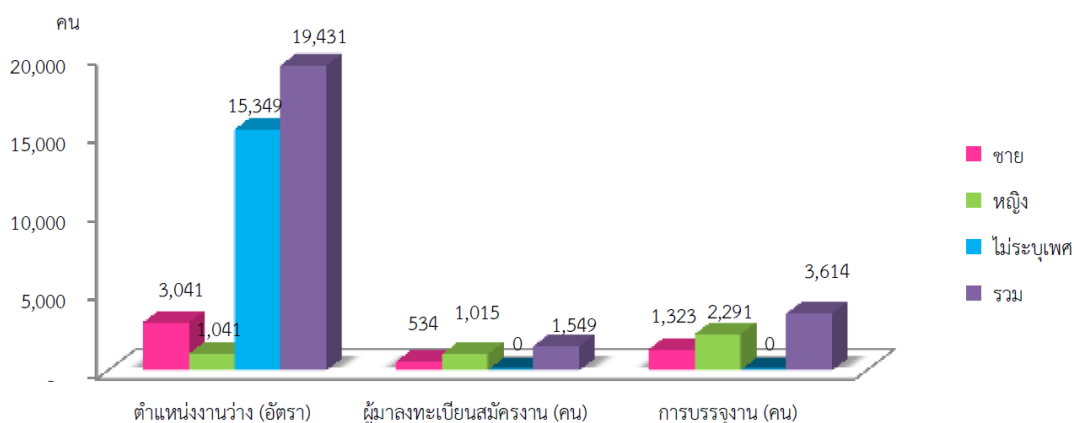

ที่มา : สำนักงานสถิติจังหวัดสงขลา

### ® การจดทะเบียนนิติบุคคลตั้งใหม่

ในปี 2566 จังหวัดสงขลา มีการจดทะเบียนนิติบุคคลจัดตั้งใหม่ จำนวนทั้งสิ้น 1,051 แห่ง ทุนจดทะเบียน จำนวน 2,223.18 ล้านบาท จำแนกเป็นบริษัทจำกัด จำนวน 808 แห่ง ทุนจดทะเบียน จำนวน 1,986.35 ล้านบาท ห้างหุ้นส่วนจำกัด 243 แห่ง ทุนจดทะเบียน 236.83 ล้านบาท โดยอุตสาหกรรมที่มีการจดทะเบียนนิติบุคคลตั้งใหม่เป็นบริษัทจำกัดและห้างหุ้นส่วนจำกัด สูงสุด คือ อุตสาหกรรมการขายส่ง การขายปลีก การซ่อมแซม ยานยนต์ จักรยานยนต์ฯ จำนวน 365 แห่ง ทุนจดทะเบียน 606.30 ล้านบาท โดยจดทะเบียนจัดตั้งบริษัทจำกัด จำนวน 289 แห่ง ทุนจดทะเบียน 529.58 ล้านบาท และจดทะเบียนตั้งห้างหุ้นส่วนจำกัด จำนวน 76 แห่ง ทุนจดทะเบียน 76.72 ล้านบาท ส่วนการเลิกกิจการในไตรมาสนี้จำแนกเป็นบริษัทจำกัด 213 แห่ง ทุนจดทะเบียน 555.70 ล้านบาท และ ห้างหุ้นส่วนจำกัด 130 แห่ง ทุนจดทะเบียน 160.09 ล้านบาท

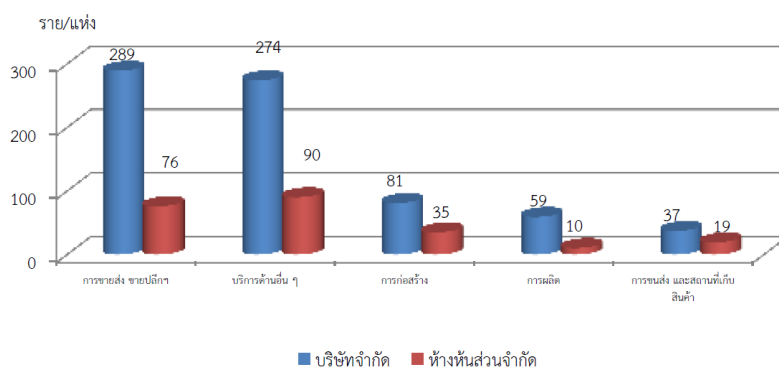

ที่มา : สำนักงานสถิติจังหวัดสงขลา

## ด้านที่ 9 ข้อมูลพื้นฐานของจังหวัด

### ประวัติจังหวัดสงขลา

"สงขลา" ตั้งอยู่ฝั่งตะวันออกของประเทศไทยมาแต่สมัยโบราณ มีชุมชนโบราณและเมืองเก่าแก่มาก มีโบราณสถาน โบราณวัตถุ ขนบธรรมเนียมประเพณีและการละเล่นพื้นเมือง ศิลปะพื้นบ้าน เป็นมรดกทางวัฒนธรรมสงขลา ซึ่งปรากฏให้เห็นเป็นครั้งแรกในบันทึกของพ่อค้าและนักเดินเรือ ชาวอาหรับ-เปอร์เซีย ระหว่างปี พ.ศ.1993-2093 ในนามของเมืองซิงกูร์ หรือซิงกอร่า แต่ในหนังสือประวัติศาสตร์ ธรรมชาติและการเมืองแห่งราชอาณาจักรสยามของนายกิโยลาส แชร์แวงส เรียกชื่อเมืองสงขลาว่า "เมืองสิงขร" จึงมีการสันนิษฐานว่า คำว่า สงขลา เพี้ยนมาจากชื่อ "สิงหลา" (อ่าน สิง-หะ-ลา) หรือสิงขร

เหตุผลที่สงขลาที่มีชื่อว่า สิงหลา แปลว่าเมืองสิงห์ โดยได้ชื่อนี้มาจากพ่อค้าชาวเปอร์เซีย อินเดีย ที่แล่นเรือมาค้าขาย ได้เห็นเกาะหนู เกาะแมว ซึ่งเมื่อมองแต่ไกลจะเห็นเป็นรูปสิงห์สองตัวหมอบเฝ้าปากทางเข้าเมืองสงขลา ชาวอินเดียจึงเรียกเมืองนี้ว่า สิงหลา ส่วนไทยเรียกว่า เมืองสทิง เมื่อมลายูเข้ามาติดต่อค้าขายกับเมืองสทิง ก็เรียกว่า เมืองสิงหลา แต่ออกเสียงเพี้ยนเป็นสำเนียงฝรั่งคือ ซิงกอร่า (Singora) ไทยเรียกตามเสียงมลายูและฝรั่งเสียงเพี้ยนเป็นสงขลา อีกเหตุผลหนึ่งอ้างว่า สงขลาเพี้ยนมาจาก "สิงขร" แปลว่า ภูเขา โดยอ้างว่าเมืองสงขลาตั้งอยู่บริเวณเชิงเขาแดง ต่อมาได้มีการพระราชทานนามเจ้าเมืองสงขลาว่า "วิเชียรคีรี" ซึ่งมีความหมายสอดคล้องกับลักษณะภูมิประเทศ พระบาทสมเด็จพระจุลจอมเกล้าเจ้าอยู่หัว ได้มีพระบรมราชวินิจฉัยไว้ว่า "สงขลา" เดิมชื่อสิงหนคร (อ่านว่า สิง-หะ-นะ-คะ-ระ) ซึ่งมีเสียงสระอะอยู่ท้ายซึ่งชาวมลายูไม่ชอบจึงเปลี่ยนเป็นอา และชาวมลายูเป็นคนที่พูดลิ้นเร็ว โดยตัดหะ และ นะ ออก คงเหลือ สิง-คะ-รา แต่ออกเสียงเป็น ซิงคะรา หรือ สิงโครา จนมีการเรียกเป็น ซิงกอร่า

สงขลาเป็นเมืองประวัติศาสตร์ มีเรื่องราวสืบต่อกันตั้งแต่สมัยก่อนประวัติศาสตร์ มีการค้นพบหลักฐาน ได้แก่ ขวานหิน ซึ่งเป็นเครื่องมือสมัยยุคก่อนประวัติศาสตร์ ที่อำเภอสทิงพระ ประวัติ ความ เป็นมาและวัฒนธรรมสมัยที่เมืองสทิงพระเจริญ เค บรูส์เบท ได้ให้ทัศนะว่า สทิงพระ คือศูนย์กลางของอาณาจักรเขี้ยวหรือเข็กโท เป็นแหล่งหนึ่งในเอเชียตะวันออกเฉียงใต้ที่ได้รับวัฒนธรรมอินเดียโดยตรง ในสมัยอาณาจักรศรีวิชัยเป็นเวลาไม่น้อยกว่า 7 ศตวรรษ เพราะมีร่องรอยทางสถาปัตยกรรม ประติมากรรมที่แสดงให้เห็นว่าเมืองสทิงพระเป็นศูนย์กลางการปกครองดินแดน รอบ ๆ ทะเลสาบสงขลาในสมัยนั้น

ในพุทธศตวรรษที่ 19 ชื่อเมืองสทิงพระเริ่มเลือนหายไปและเกิดชุมชนแห่งใหม่ใกล้เคียง ขึ้นแทน เรียกว่า "เมืองพัทลุงที่พะโคะ" ได้เจริญรุ่งเรืองเป็นศูนย์กลางทางพุทธศาสนาที่อิลังกาวงศ์ ต่อมา ระหว่างพุทธศตวรรษที่ 20-22 พวกโจรสลัดมลายูได้เข้าคุกคามบ่อยครั้งทำให้เมืองพัทลุง ที่พะโคะ ค่อย ๆ เสื่อม หลังจากนั้นเกิดชุมชนขนาดใหญ่ขึ้น 2 แห่ง บริเวณรอบทะเลสาบสงขลา คือ บริเวณเขาแดง ปากทะเลสาบสงขลาจนได้กลายเป็นเมืองสงขลาริมเขาแดง อีกแห่งคือที่บางแก้ว อำเภอเขาชัยสน จังหวัดพัทลุง และกลายเป็นเมืองพัทลุง ระหว่างปี พ.ศ. 2162-2223 เมืองสงขลาริมเขาแดงมีความเจริญด้านการค้าขายกับต่างประเทศ โดยมีเจ้าเมืองเชื้อสายมลายูอพยพมาจากอินโดนีเซีย พวกมลายูเหล่านี้ได้หลบหนีการค้าแบบผูกขาดของพวกดัตช์มาเป็นการค้าแบบเสรีที่สงขลา โดยมีอังกฤษเป็นผู้สนับสนุนอยู่

เบื้องหลัง ในระยะแรกระหว่าง ปี พ.ศ. 2162-2185 เจ้าเมืองสงขลาเป็นมุสลิม หลังจากนั้นในปี พ.ศ. 2185-2223 เจ้าเมืองสงขลาเป็นกบฏไม่ยอมขึ้นต่อกรุงศรีอยุธยา ในที่สุดจึงถูกสมเด็จพระนารายณ์มหาราชปราบปรามจนราบคาบและถูกปล่อยให้ทรุดโทรมจนตกเป็นเมืองขึ้นของเมืองพัทลุง จนถึงช่วงปี พ.ศ. 2242-2319 เมืองสงขลาได้ไปตั้งขึ้นใหม่ที่บริเวณบ้านแหลมสน เรียกว่า เมืองสงขลาฝั่งแหลมสน ซึ่งตั้งอยู่ตรงข้ามกับที่ตั้งตัวเมืองสงขลาปัจจุบัน

ภายหลังเสียกรุงแก่พม่าในปี พ.ศ. 2310 ได้เกิดก๊กต่าง ๆ ขึ้น เจ้าพระยามนทรซึ่งตั้งตัวเป็นใหญ่ ได้ตั้งนายวิเชียร ผู้เป็นญาติขึ้นมาเป็นเจ้าเมือง เมื่อครั้งพระเจ้ากรุงธนบุรีปราบก๊กเจ้านครได้จึงแต่งตั้งให้ จินเจียยัง แซ่เฮ่า ซึ่งเป็นนายอากรรังนก ขึ้นเป็นเจ้าเมืองในปี 2318 และได้รับพระราชทานนามเป็น "หลวงสุวรรณคีรีสมบัติ" (ตันตระกูล ณ สงขลา) โดยเชื้อสายของตระกูลนี้ได้ปกครองเมืองสงขลาติดต่อกันมาไม่ขาดสายถึง 8 คน (พ.ศ.2318-2444) จนกระทั่งในปี พ.ศ. 2379 สมัยสมเด็จพระรามาธิบดีที่ 3 แห่งกรุงรัตนโกสินทร์ (สมเด็จพระนั่งเกล้าเจ้าอยู่หัว) โปรดเกล้าให้ พระยาวิเชียรคีรี (เถี้ยนเส้ง) ก่อสร้างป้อมกำแพงเมือง ซึ่งขณะที่อยู่ในระหว่างการก่อสร้าง ตวนกู อาหมัดสะอัด ได้ชักชวนหัวเมืองไทรบุรี ปัตตานี และหัวเมืองทั้ง 7 ยกมาตีสงขลา จนกระทั่งได้มีการปราบปรามขบถเรียบร้อยแล้ว จึงได้สร้างป้อมและกำแพงเมืองสงขลาจนเสร็จและได้จัดให้มีการ ฝังหลักเมืองและได้ย้ายเมืองสงขลามายังฝั่งตะวันออกของแหลมสน "ตำบลบ่อยาง" คือ ในเขตเทศบาลนครสงขลาปัจจุบัน

ครั้นถึงในรัชสมัยพระบาทสมเด็จพระจุลจอมเกล้าเจ้าอยู่หัว ได้มีการปฏิรูปการปกครอง โดยได้ทรงจัดตั้งมณฑลเทศาภิบาลขึ้นและได้ส่งพระวิจิตรวรสาสน์ (ปั้น สุขุม) ลงมาเป็นข้าหลวงพิเศษตรวจราชการเมืองสงขลา ในปี พ.ศ. 2438 เป็นแห่งแรก และในปี พ.ศ. 2439 จึงได้จัดตั้งมณฑลนครศรีธรรมราช (พ.ศ. 2439-2458) และเป็นที่ตั้งศาลาว่าการภาคใต้ (พ.ศ. 2458-2468) นอกจากนี้เมืองสงขลาเคยเป็นที่ประทับของสมเด็จพระบรมวงศ์เธอกรมหลวงลพบุรีราเมศวร์ เมื่อครั้งดำรงตำแหน่งสมุหเทศาภิบาลและอุปราชภาคใต้จนสิ้นสมัยพระบาทสมเด็จพระมงกุฎเกล้าเจ้าอยู่หัว ครั้นถึงปี พ.ศ. 2475 ได้มีการยุบมณฑลและภาคโดยเปลี่ยนเป็นจังหวัด ดังนั้นสงขลา จึงกลายเป็นจังหวัดหนึ่งในภาคใต้มาจนถึงปัจจุบัน

## ☐ ตราสัญลักษณ์



รูปหอยสังข์บนพานแว่นฟ้า หมายถึง รูปหอยสังข์ซึ่งยังค้นหาหลักฐานของความหมายได้ไม่แน่ชัด แต่มีบุคคลบางคนบอกที่มาของตราประจำจังหวัดไว้ว่า เดิมเคยเป็นตรากระดุมเสื่อฉลองพระองค์ของกรมหลวงสงขลานครินทร์ สมเด็จพระมหิตลาธิเบศร อดุลยเดชวิกรม พระบรมราชชนก ซึ่งต่อมากกรมศิลปากรได้ออกแบบตราสังข์ใช้เป็นเครื่องหมายตราสัญลักษณ์จังหวัดสงขลา

## □ เป้าหมายการพัฒนา

"สงขลา ศูนย์กลางเศรษฐกิจภาคใต้ ประชาชนมีคุณภาพ สิ่งแวดล้อมยั่งยืน"

## □ พันธกิจ

- 1) พัฒนาเศรษฐกิจ การค้า การท่องเที่ยว อุตสาหกรรมเกษตร เพื่อรองรับการพัฒนาเขตพัฒนาเศรษฐกิจพิเศษและเป็นศูนย์กลางเศรษฐกิจภาคใต้
- 2) พัฒนาสงขลาให้เป็นสังคมแห่งการเรียนรู้ตลอดชีวิต ประชาชนมีคุณภาพ
- 3) จัดการทรัพยากรธรรมชาติและสิ่งแวดล้อม เพื่อเป็นฐานการผลิตและการพัฒนาอย่างยั่งยืน
- 4) พัฒนาสงขลาให้ประชาชนมีความมั่นคง ปลอดภัย

## □ ประเด็นการพัฒนา

- 1) พัฒนาภาคการเกษตร อุตสาหกรรม การค้า การลงทุน การท่องเที่ยวและบริการ โครงสร้างพื้นฐาน และระบบโลจิสติกส์
- 2) พัฒนาคุณภาพชีวิตของประชาชนบนฐานความรู้และพหุวัฒนธรรม
- 3) อนุรักษ์และฟื้นฟูทรัพยากรธรรมชาติและสิ่งแวดล้อมอย่างยั่งยืน
- 4) เสริมสร้างความมั่นคงและความปลอดภัยในชีวิตและทรัพย์สินของประชาชน

## □ จุดเน้นทางยุทธศาสตร์

- 1) การสร้างฐานรายได้ใหม่ : เรื่อง เขตเศรษฐกิจพิเศษ
- 2) การรักษาฐานรายได้เดิม : เรื่อง การค้าชายแดน  
: เรื่อง การท่องเที่ยว  
: เรื่อง การเกษตร  
: เรื่อง อุตสาหกรรมแปรรูปอาหารทะเล  
: เรื่อง อุตสาหกรรมต่อเนื่องอย่างพารา

## □ ที่ตั้งและอาณาเขต

จังหวัดสงขลาตั้งอยู่ฝั่งตะวันออกของภาคใต้ตอนล่างระหว่างละติจูดที่ 6 °17'-7 °56' องศาเหนือ ลองจิจูด 100 °01'-101 ° 06' องศาตะวันออก สูงจากระดับน้ำทะเลปานกลาง 4 เมตร อยู่ห่างจากกรุงเทพมหานคร ตามเส้นทางรถไฟ 947 กิโลเมตร และทางหลวงแผ่นดิน 950 กิโลเมตร มีอาณาเขตติดต่อกับจังหวัดใกล้เคียง ดังนี้

ทิศเหนือ	ติดต่อกับจังหวัดนครศรีธรรมราชและจังหวัดพัทลุง
ทิศตะวันออก	ติดต่อกับอ่าวไทย
ทิศใต้	ติดต่อกับจังหวัดยะลา ปัตตานี รัฐเคดาห์และรัฐเปอร์ลิสของมาเลเซีย
ทิศตะวันตก	ติดต่อกับจังหวัดพัทลุงและจังหวัดสตูล

## ขนาดพื้นที่

จังหวัดสงขลา มีพื้นที่ 7,393,889 ตารางกิโลเมตร หรือประมาณ 4,853,249 ไร่ มีขนาดใหญ่เป็นอันดับที่ 27 ของประเทศ และใหญ่เป็นอันดับที่ 3 ของภาคใต้รองจากจังหวัดสุราษฎร์ธานีและจังหวัดนครศรีธรรมราช ประกอบด้วย 16 อำเภอ ดังนี้

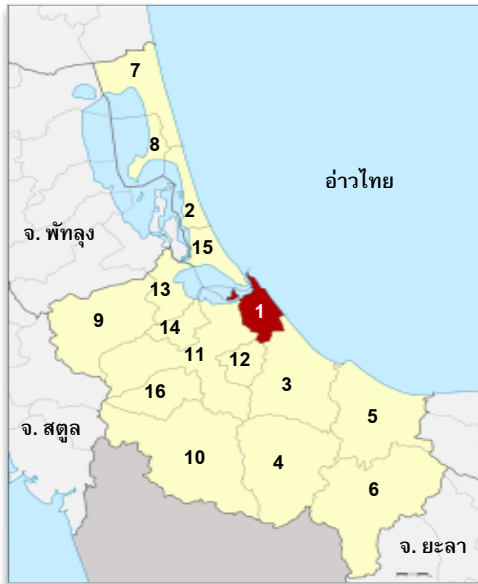

- |                     |                      |
|---------------------|----------------------|
| 1. อำเภอเมือง       | 12. อำเภอนาหม่อม     |
| 2. อำเภอสทิงพระ     | 13. อำเภอควนเนียง    |
| 3. อำเภอจะนะ        | 14. อำเภอบางกล่ำ     |
| 4. อำเภอนาทวี       | 15. อำเภอสิงหนคร     |
| 5. อำเภอเทพา        | 16. อำเภอคลองหอยโข่ง |
| 6. อำเภอสะบ้าย้อย   |                      |
| 7. อำเภอระโนด       |                      |
| 8. อำเภอกระแสสินธุ์ |                      |
| 9. อำเภอรัตนภูมิ    |                      |
| 10. อำเภอสะเดา      |                      |
| 11. อำเภอหาดใหญ่    |                      |

## ต้นไม้ประจำจังหวัด

ชื่อวิทยาศาสตร์ : *Azadirachta Excelsa* (Jack) Jacobs.



- |               |                            |
|---------------|----------------------------|
| ชื่อวงศ์      | : Miliaceae                |
| ชื่อสามัญ     | : สะเดาเทียม               |
| ชื่อทางการค้า | : -                        |
| ชื่อพื้นเมือง | : เทียม , สะเดาช้าง (ตรัง) |

**ลักษณะ** ไม้ต้นสูง ๓๐ เซนติเมตร-๔ เมตร เปลือกเรียบเมื่ออายุน้อย เมื่อมีอายุมากขึ้นเปลือกจะแตกออกเป็นแผ่น ใบประกอบเป็นรูปขนนก ก้านใบยาว ๒๐-๖๐ เซนติเมตร เรียงสลับกัน เป็นกระจุกที่ปลายกิ่ง ใบย่อย เยื้องสลับกันเล็กน้อย จำนวน ๗-๑ คู่ แผ่นใบย่อยรูปไข่ กว้าง ๓-๔ เซนติเมตร ยาว ๕-๘ เซนติเมตร ปลายแหลมโคนสอบ ใบสีเขียวอ่อน ดอกออกรวมเป็นช่อตามง่ามใบ สีขาวหรือสีเขียวอ่อน ผลรูปไข่ เมื่อแก่สีเหลือง เนื้อในเมล็ดมีกลิ่นแรง มีเมล็ดเดี่ยว ออกดอกเดือนมีนาคม ผลแก่เดือนพฤษภาคม-มิถุนายน ขยายพันธุ์โดยเมล็ด

**นิเวศวิทยา** พบขึ้นทั่วไปทางภาคใต้ตั้งแต่จังหวัดชุมพรลงไป ส่วนมากพบขึ้นอยู่ตามริ้วสวนไร่

**ประโยชน์** เป็นไม้โตเร็ว เนื้อไม้คุณภาพดี ปลูกและมอดไม่ค่อยทำลาย สามารถนำมาใช้ประโยชน์ได้เกือบทุกส่วน เนื้อไม้ใช้ทำเครื่องเรือน เครื่องแกะสลัก ดอกอ่อนใช้รับประทานได้ เมล็ด นำมาสกัดสารทำยาฆ่าแมลง และเปลือกนำมาต้มทำยาแก้บิดหรือท้องร่วง

### □ ลักษณะภูมิประเทศ

ทางตอนเหนือเป็นคาบสมุทรแคบและยาวยื่นลงมาทางใต้เรียกว่า คาบสมุทรสทิงพระ กับส่วนที่เป็นแผ่นดินรูปสี่เหลี่ยมผืนผ้าทางตอนใต้ แผ่นดินทั้งสองส่วนเชื่อมต่อกันโดยสะพานดินสุสานนท์พื้นที่ทางทิศเหนือส่วนใหญ่เป็นที่ราบลุ่ม ทิศตะวันออกเป็นที่ราบริมทะเล ทิศใต้และทิศตะวันตกเป็นภูเขาและที่ราบสูงซึ่งเป็นแหล่งกำเนิดต้นน้ำลำธารที่สำคัญ

### □ ลักษณะภูมิอากาศ

จังหวัดสงขลาตั้งอยู่ในเขตอิทธิพลของลมมรสุมเมืองร้อน มีลมมรสุมพัดผ่านประจำทุกปี คือลมมรสุมตะวันตกเฉียงใต้เริ่มตั้งแต่กลางเดือนพฤษภาคมถึงกลางเดือนตุลาคม และลมมรสุมตะวันออกเฉียงเหนือเริ่มตั้งแต่กลางเดือนตุลาคมถึงกลางเดือนกุมภาพันธ์ จากการพัดผ่านของลมมรสุมที่มีแหล่งกำเนิดจากบริเวณแตกต่างกัน ทำให้จังหวัดสงขลา มี 2 ฤดู คือ

- 1) ฤดูร้อน เริ่มตั้งแต่กลางเดือนกุมภาพันธ์ถึงกลางเดือนพฤษภาคม
- 2) ฤดูฝน ซึ่งแบ่งออกเป็น 2 ระยะ คือ ฤดูฝน จากมรสุมตะวันตกเฉียงใต้ กลางเดือนพฤษภาคมถึงกลางเดือนตุลาคม และฤดูฝน จากมรสุมตะวันออกเฉียงเหนือ กลางเดือนตุลาคมถึงกลางเดือนกุมภาพันธ์

### □ การปกครอง

จังหวัดสงขลา มีรูปแบบการปกครองและการบริหารราชการแผ่นดิน 3 รูปแบบ คือ

- 1) การบริหารราชการส่วนกลาง ประกอบด้วย ส่วนราชการสังกัดส่วนกลางซึ่งมาตั้งหน่วยงานในพื้นที่จังหวัด จำนวน 221 ส่วนราชการ และหน่วยงานอิสระ จำนวน 5 ส่วนราชการ
- 2) การบริหารราชการส่วนภูมิภาค จัดรูปแบบการปกครองและการบริหารราชการ ออกเป็น 2 ระดับ คือ
  - 2.1 ระดับจังหวัด ประกอบด้วยส่วนราชการประจำจังหวัด จำนวน 36 ส่วนราชการ
  - 2.2 ระดับอำเภอ ประกอบด้วย 16 อำเภอ 127 ตำบล 1,023 หมู่บ้าน
- 3) การบริหารราชการส่วนท้องถิ่น จำนวน 141 แห่ง ประกอบด้วย
  - 3.1 องค์การบริหารส่วนจังหวัด 1 แห่ง
  - 3.2 เทศบาล จำนวน 48 แห่ง แยกเป็น เทศบาลนคร จำนวน 2 แห่ง คือ (1) เทศบาลนครสงขลา (2) เทศบาลนครหาดใหญ่ เทศบาลเมือง จำนวน 11 แห่ง และเทศบาลตำบล จำนวน 35 แห่ง
  - 3.3 องค์การบริหารส่วนตำบล จำนวน 103 แห่ง

## □ จุดเด่นของจังหวัด

จังหวัดสงขลาเป็นแหล่งผลิตยางพารา ข้าว และอาหารทะเลที่สำคัญของภาคใต้ตอนล่าง ซึ่งที่ผ่านมาได้มีการผลิตยางพาราได้มากเป็นอันดับ 2 ของประเทศ (ผลผลิต 532,793 ตัน/ต่อปี) อีกทั้งเป็นศูนย์กลางการค้าและการแปรรูปยางพาราที่สำคัญของประเทศ (โรงงานอุตสาหกรรมยาง จำนวน 128 โรง) รวมไปถึงเป็นแหล่งผลิตและแปรรูปผลิตภัณฑ์อาหารทะเลมากที่สุดของภาคใต้ (โรงงานแปรรูปผลิตภัณฑ์สัตว์น้ำ จำนวน 30 โรง) มีพื้นที่ราบลุ่มรอบทะเลสาบสงขลาซึ่งเป็นแหล่งผลิตข้าวที่สำคัญของภาคใต้ตอนล่าง (ผลผลิตเฉลี่ย จำนวน 180,000 ตัน/ปี) และมีขนาดเศรษฐกิจใหญ่เป็นอันดับ 1 ของภาคใต้ สูงกว่าค่าเฉลี่ยของประเทศ มีสัดส่วนรายได้ที่มีดุลยภาพโดยได้จาก ภาคเกษตร ร้อยละ 18 ภาคอุตสาหกรรม ร้อยละ 21 ภาคการขนส่งและค้าปลีก รวมร้อยละ 19 ตลอดจนเป็นแหล่งการค้าชายแดนที่มีมูลค่าสูงที่สุดของประเทศ (ร้อยละ 62 ของมูลค่าการค้าชายแดนทั่วประเทศ) นอกจากนี้ยังได้ชื่อว่าเป็นศูนย์กลางด้านการค้า การเงิน การลงทุนและการบริการ ที่สำคัญของภาคใต้ เช่น โรงงานอุตสาหกรรม ตลาดหลักทรัพย์ ธนาคารแห่งประเทศไทย สำนักงานภาคใต้ เป็นต้น ประกอบกับที่ตั้งของจังหวัดมีพื้นที่ติดต่อกับประเทศมาเลเซีย ทำให้สามารถเชื่อมโยงการค้า การลงทุน และการท่องเที่ยวตามแผนการพัฒนาเศรษฐกิจในบริเวณแนวพื้นที่ภาคเหนือ (Northern Corridor Economic Region : NCER) ของประเทศมาเลเซีย และเป็นประตูเชื่อมโยงเศรษฐกิจกับประเทศเพื่อนบ้าน (Gate Way) โดยเฉพาะการค้าและการขนส่งเชื่อมโยงประเทศเพื่อนบ้านด้านใต้และนานาชาติ มีแหล่งทรัพยากรธรรมชาติในพื้นที่ที่เอื้อต่อการผลิตอุตสาหกรรมพลังงาน เช่น การใช้ประโยชน์ก๊าซธรรมชาติจากแหล่งพื้นที่พัฒนาร่วมไทยมาเลเซีย JDA แหล่งน้ำมันดิบสงขลา และแหล่งถ่านหินสะอาดย่อย ในขณะเดียวกันเป็นศูนย์กลางการคมนาคมเชื่อมโยงสู่อาเซียน (ที่มา : แผนพัฒนาจังหวัดสงขลา พ.ศ. 2557-2560, ฉบับทบทวน)



## □ ศักยภาพด้านการท่องเที่ยว

จังหวัดสงขลาเป็นพื้นที่ที่มีธรรมชาติที่สวยงามและเป็นแหล่งศิลปวัฒนธรรมของภาคใต้กระจายอยู่ทั่วไปหลายแห่ง การท่องเที่ยวพื้นที่ธรรมชาติที่เป็นที่รู้จักและได้รับความนิยมอย่างแพร่หลายของนักท่องเที่ยว คือ หาดสมิหลา แหลมสนอ่อน เป็นต้น ส่วนการท่องเที่ยวแหล่งประเพณี วัฒนธรรมท้องถิ่น เป็นลักษณะการท่องเที่ยวที่อาศัยกิจกรรมเกี่ยวกับพิธีกรรม เช่น การถือศีลกินเจ นอกจากนี้ยังมีงานเทศกาล/ประเพณีประจำปีที่เกิดขึ้นโดยทั่วไป อาทิ เทศกาลปีใหม่ ประเพณีสงกรานต์ ประเพณีชักพระ เป็นต้น

### 1) แหล่งท่องเที่ยวทางศิลปะ

1.1 พิพิธภัณฑ์ภาพวาด 3 มิติ Magic Eye 3 D Museum เป็นแหล่งท่องเที่ยวแห่งใหม่ ของนคร



หาดใหญ่ จังหวัดสงขลา ตั้งอยู่ที่ตลาดนัดกรีนเวย์ ภายในพิพิธภัณฑ์เป็นการจัดแสดงภาพวาดฝาผนังและพื้นที่ที่มีขนาดใหญ่ สีสดงดงามตระการตา ใช้เทคนิค ศิลปะสมัยใหม่ด้วยการออกแบบ ในคอมพิวเตอร์ แล้ววาดจริงลงตามแบบ โดยจิตรกรมืออาชีพ และมีประสบการณ์ เป็นการวาดภาพ 2 มิติ แต่สามารถทำให้ภาพวาดออกมาราวกับ 3 มิติ

เช่น โลกใต้ทะเล (Aquarium) ห้องดวงตาสัตว์ป่า (Zoo) เกินจริง (Surrealism) โลกน้ำแข็ง (Ice World) อียิปต์ (Egyptian)

1.2 ศิลปะแนวสตรีทอาร์ต “ถนนนางงาม” เทศบาลนครสงขลา ร่วมกับการท่องเที่ยวและกีฬา



จังหวัดสงขลา เนรมิตอาคารเก่าคลาสสิกสไตล์ชิโนโปรตุกีส ซึ่งสร้างเมื่อ พ.ศ.2462 อายุ 96 ปี บริเวณสี่แยกถนนนางงามตัดถนนรามัน เขตเทศบาลนครสงขลา ซึ่งเป็นย่านเมืองเก่าสงขลา สร้างศิลปะแนวสตรีทอาร์ต (Street Art) หรือศิลปะข้างถนนด้วยภาพวาดสีน้ำ เป็นการบอกเล่าเรื่องราวย้อนอดีตของเมืองสงขลา โดยจำลองบรรยากาศร้านน้ำชาชื่อ “ฟูเจา” ที่เคยเปิดในอาคารดังกล่าวมาเป็นเรื่องราวของภาพ

ในองค์ประกอบของภาพมีชาย 3 คน ซึ่งเป็นผู้สูงวัยกำลังนั่งกินน้ำชา และพูดคุยกันอย่างมีความสุข และนั่งอ่านหนังสือพิมพ์ รวมทั้งมีนาฬิกาไม้แบบเก่า และของประกอบที่วางขายในร้านก็เป็นสินค้าดั้งเดิมในอดีตเพื่อบอกเล่าเรื่องราว วิถีชีวิตดั้งเดิมของชาวเมืองสงขลา

## 2) แหล่งท่องเที่ยวทางศาสนาและวัฒนธรรม

2.1 พระมหาธาตุเจดีย์ไตรภพ ไตรมงคล สร้างขึ้นเพื่อน้อมถวายเป็นพระราชกุศลแด่พระบาทสมเด็จพระเจ้าอยู่หัวภูมิพลอดุลยเดช เนื่องในวโรกาสทรงครองสิริราชสมบัติ 60 ปี อีกทั้งสร้างเพื่อเป็นศูนย์รวมใจสืบสาน พระพุทธศาสนา ขนบธรรมเนียม วัฒนธรรม และประเพณีไทย การเผยแพร่พุทธประวัติพุทธจริยวัตรสมเด็จพระสัมมาสัมพุทธเจ้า บริเวณด้านล่างของฐานองค์พระเจดีย์ มีความงดงามและแปลกตาโดยโครงสร้างเหล็กทุกชิ้นเป็นสแตนเลสทั้งหมดพระใหญ่วัดปลักคล้า



2.2) พระใหญ่วัดปลักคล้า ตั้งอยู่ในบริเวณวัดปลักคล้า หมู่ที่ 5 ตำบลโคกม่วง อำเภอคลองหอยโข่ง จังหวัดสงขลา ขนาดองค์พระหน้าตักกว้าง 8 เมตร สูง 12 เมตร วิหารประธาน กว้าง 45 ยาว 35 เมตร ระยะห่างจากที่ว่าการอำเภอคลองหอยโข่ง 7 กิโลเมตร มีสถานที่สงบ ร่มรื่น เหมาะแก่การพักผ่อนหย่อนใจ



2.3) วัดชวดหรือสถานปฏิบัติธรรมโคกสักตั้งอยู่หมู่ที่ 5 บ้านคลองหาน ตำบลบ้านแค อำเภोजะนะ จังหวัดสงขลา ห่างจากอำเภอ หาดใหญ่ 50 กิโลเมตร สร้างเมื่อปี 2536 โดยการนำชวดเก่า หลากสีหลายรูปแบบ มาสร้างอุโบสถ โรงธรรม กุฏิ เจดีย์ ฝาผนัง กลายเป็นสถาปัตยกรรมสร้างงานรีไซเคิล ที่ใหญ่ที่สุดในโลก มีเนื้อที่ประมาณ 20 ไร่



2.4) วัดถ้ำเขารูปช้าง เริ่มก่อสร้างเมื่อต้นปี 2511 โดยเจ้าอาวาสและศิษย์ยานุศิษย์จากประเทศสิงคโปร์ ตั้งอยู่ที่ตำบลปาดังเบซาร์ อำเภอสะเตาะ จังหวัดสงขลา ห่างจากตลาดปาดังเบซาร์ ประมาณ 13 กิโลเมตร โดยวัดตั้งถ้ำ ใช้ถ้ำเป็นศาสนสถาน ภายในถ้ำมีหินงอก หินย้อยอันวิจิตรงดงาม บริเวณโดยรอบวัด มีบรรยากาศสงบและร่มรื่น



2.5) วัดคงคาเวดี ตั้งอยู่หมู่ที่ 3 ตำบลรัตภูมิ อำเภอควนเนียง จังหวัดสงขลา มีหลวงพ่อสงศ์เป็นที่เคารพบูชา ซึ่งมีชื่อเสียงในด้านคงกระพันซ์ชาตรี และเมตตามหานิยม นอกจากนี้ภายในอุโบสถมีภาพเขียนจิตรกรรมฝาผนังที่วาดไว้ โดยศิลปินพื้นบ้านและครูจุฬาลง ปงกันมูล



2.6) วัดถ้ำตลอด ตั้งอยู่ที่บ้านถ้ำตลอด หมู่ที่ 6 ตำบลเขาแดง อำเภอสะบ้าย้อย จังหวัดสงขลา ห่างจากที่ว่าการอำเภอสะบ้าย้อยประมาณ 25 กม. ตามถนนสาย รพช. (ต.สะบ้าย้อย-เขาแดง) บริเวณวัดมีอุโมงค์ขนาดใหญ่ผ่านทะลุออกไป อีกปากหนึ่งของภูเขา เรียกว่า "ถ้ำตลอด" ภายในบริเวณถ้ำมีด้วยกัน 3 คูหา และมีพระพุทธรูปอายุหลายร้อยปีที่สร้างขึ้นด้วยไม้ใบกปูนซีเมนต์



2.7) วัดพะโคะ หรือวัดราชประดิษฐฐาน ตั้งอยู่บนเขาพะโคะ(เขาพัทธสิงค์) หมู่ที่ 6 ตำบลชุมพล อำเภอสทิงพระ จังหวัดสงขลา เป็นวัดที่มีความสำคัญทางประวัติศาสตร์โบราณคดี และเป็นที่ประดิษฐานพระเมวลักเจดีย์ ซึ่งเป็นศิลปะสถาปัตยกรรมทางใต้ สมัยกรุงศรีอยุธยา แบบอย่างศิลปะลังกา อีกทั้งวัดดังกล่าวเกี่ยวข้องกับตำนานหลวงพ่อดุสิตเหี้ยนน้ำทะเลจืด



2.8) วัดจะทิ้งพระเป็นวัดเก่าแก่คู่เมืองสทิงพระมาแต่โบราณ เดิมเรียกว่า “วัดสทิงพระ” ต่อมาได้มีการเรียกชื่อเพี้ยนเป็น “วัดจะทิ้งพระ” ตั้งอยู่หมู่ที่ 4 ตำบลจะทิ้งพระ อำเภอสทิงพระ จังหวัดสงขลา ภายในวัดมีโบราณสถาน ซึ่งเป็นศิลปะสมัยศรีวิชัยที่น่าสนใจ เช่น เจดีย์พระมหาธาตุ หอระฆังโบราณ วิหารพระพุทธไสยาสน์ ที่ภายในวิหารมีภาพวาดฝาผนังเกี่ยวกับพุทธประวัติที่ยังคงความสมบูรณ์อยู่มาก

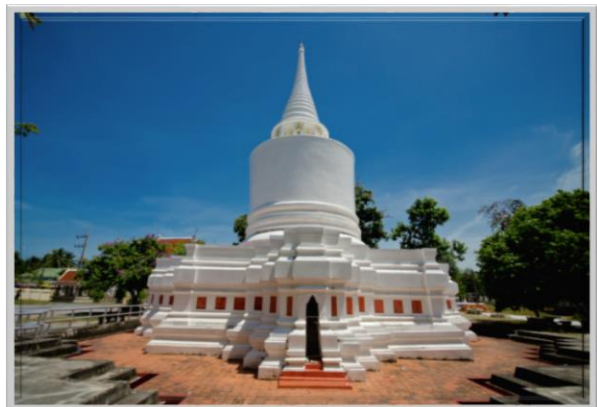

2.9) วัดคงคาเลียบ เป็นสถานที่ศักดิ์สิทธิ์ที่พุทธศาสนิกชน ทั้งชาวไทยและชาวต่างประเทศเคารพ และนิยมไปนมัสการเพื่อเป็นสิริมงคลแก่ตัวเอง ตั้งอยู่ที่บ้านหนองขวน หมู่ที่ 5 ตำบลท่าช้าง อำเภอบางกล่ำ จังหวัดสงขลา บนเนื้อที่ 9 ไร่ 2 งาน 93 ตารางวา



2.10) วัดเอกเชิงแส เป็นวัดที่ประดิษฐานพระพุทธรูปทำด้วย หินปะการัง องค์พระมีขนาดหน้าตักกว้าง 70 เซนติเมตร และสูง 120 เซนติเมตร ปัจจุบันได้หล่อปูนครอบองค์พระพุทธรูปเดิมไว้ วัดเอกเชิงแสตั้งอยู่ที่ตำบลเชิงแส อำเภอกะระแส สิบธุ์ จังหวัดสงขลา



2.11) วัดหาดใหญ่โน ตั้งอยู่บนถนนเพชรเกษม ใกล้กับสะพาน คลองอู่ตะเภา ภายในวัดมีพระนอน “พระพุทธรูปหัตถมณฑล” ขนาดยาว 35 เมตร สูง 15 เมตร กว้าง 10 เมตร ประดิษฐาน ซึ่งมี ขนาดใหญ่เป็นอันดับ 3 ของโลก



2.12) วัดมัจฉิมาวาสวรวิหาร (วัดกลาง) ตั้งอยู่ที่ถนนไทรบุรี อำเภอเมือง จังหวัดสงขลา เป็นวัดโบราณอายุประมาณ 400 ปี เดิมเรียกวัดยายศรีจันทร์ เพราะกล่าวกันว่ายายศรี-จันทร์ คหบดีผู้มั่งคั่งได้อุทิศเงินสร้างขึ้น ต่อมาได้มีผู้สร้างวัดเลียบทางทิศเหนือและวัดโพธิ์ทางทิศใต้ ด้วยเหตุนี้ชาวสงขลาจึงเรียกวัดยายศรีจันทร์ว่า "วัดกลาง" ภายในวัดยังมีพิพิธภัณฑ์ชื่อ “ภัทรศิลป์” เป็นที่เก็บวัตถุโบราณต่าง ๆ อันเป็นหลักฐานสำคัญทางประวัติศาสตร์



2.13) เจดีย์บรรจุพระบรมธาตุวัดชัยมงคล ตั้งอยู่ภายในบริเวณวัดชัยมงคล อำเภอเมือง จังหวัดสงขลา ซึ่งเป็นพระบรมธาตุ ที่ได้มาจากเมืองลังกา เมื่อประมาณปี พ.ศ. 2435 โดยท่านนะ อิศโร ได้นำพระบรมธาตุ มาสงขลาและได้สร้างพระเจดีย์เพื่อบรรจุพระบรมธาตุให้พุทธศาสนิกชนได้สักการะ มาจนทุกวันนี้



2.14) พระธาตุเจดีย์หลวง เขาตังกวนตั้งอยู่ทางทิศตะวันตกของเขาน้อย มีบันไดทางขึ้นอยู่ใกล้กับวัดแหลมทราย (สูงจากระดับน้ำทะเลประมาณ 290 ฟุต) และบนยอดเขามีพระธาตุเจดีย์หลวงที่สร้างขึ้น ในสมัยทวารวดี ต่อมาพระบาทสมเด็จพระจอมเกล้าเจ้าอยู่หัวเสด็จประพาส เมืองสงขลา พ.ศ.2402 ได้โปรดเกล้าฯ ให้พระยาสงขลาบูรณะปฏิสังขรณ์เพื่อเป็นที่เคารพสักการะของชาวสงขลา



### 3) แหล่งท่องเที่ยวทางประวัติศาสตร์และพิพิธภัณฑ์

3.1 กำแพงเมืองสงขลาเริ่มสร้างเมื่อ พ.ศ. 2379 ในสมัยรัชกาลพระบาทสมเด็จพระนั่งเกล้าเจ้าอยู่หัว ก่อด้วยหินสอปูน มีเชิงเทินใบเสมาเป็นรูปป้อม ซึ่งในปัจจุบันยังคงเหลือแต่กำแพงด้านถนนจะนะฝั่งตรงข้ามกับพิพิธภัณฑ์สถานแห่งชาติสงขลา ความยาว 143 เมตร เป็นมรดกทางประวัติศาสตร์

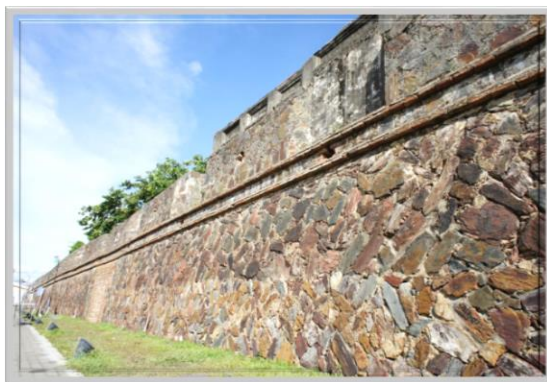

3.2 ศาลหลักเมืองสงขลา หรือ “ศาลเจ้าพ่อหลักเมือง” ตั้งอยู่ที่ถนนนางงาม เป็นโบราณสถาน



สมัยรัตนโกสินทร์ ลักษณะเป็นศาลเจ้าแบบกังฉิน สร้างขึ้นสมัยพระยาวิเชียรคีรี (เถี้ยนเส้ง ณ สงขลา) เป็นผู้สำเร็จราชการในขณะนั้น ภายในศาลเป็นที่ประดิษฐานหลักเมืองทำด้วยไม้ชัยพฤกษ์ ซึ่งพระบาทสมเด็จพระนั่งเกล้าเจ้าอยู่หัวทรงพระราชทานให้ประจำเมือง หลักเมืองนี้ทำพิธีฝังเมื่อวันที่ 10 มีนาคม พ.ศ. 2385

3.3 อุโมงค์ประวัติศาสตร์เขาน้ำค้าง หรือที่รู้จักกันในนามหมู่บ้านปิยมิตร 5 ซึ่งเป็นหมู่บ้านของ

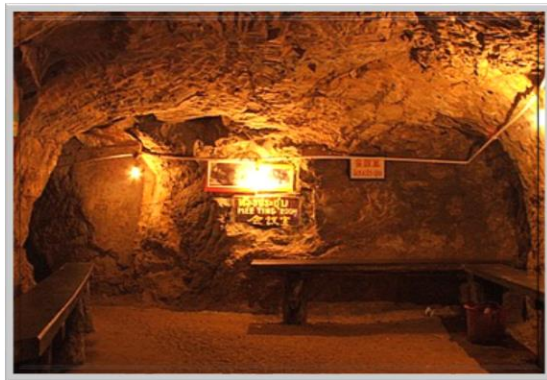

อดีตโจรคอมมิวนิสต์ ผู้กลับใจเข้าร่วมพัฒนาชาติไทยเมื่อวันที่ 13 มีนาคม 2530 มีลักษณะเป็นอุโมงค์ ที่ขุดด้วยกำลังคนกว้างใหญ่และยาวที่สุดในประเทศไทย ภายในแบ่งเป็น 3 ชั้น มีทางเข้าออกหลายช่องทาง ความคดเคี้ยวขึ้นลงภายในอุโมงค์ประมาณ 600 เมตร สามารถบรรจุคนได้ประมาณ 200 คน โดยใช้เวลาขุดประมาณ 9 ปี

3.4 บ่อน้ำศักดิ์สิทธิ์ (วัดแหลมบ่อท่อ) มีเรื่องเล่าสืบต่อกันมาว่าพระรูปหนึ่ง คือ “พระสิน



นารายณ์” และฆราวาสคนหนึ่ง คือ “ขุนวิชัยพรหมศานส์” ได้เดินทางจากประเทศอินเดียสู่กรุงศรีอยุธยา เป็นผู้สร้างบ่อน้ำศักดิ์สิทธิ์แห่งนี้ซึ่งมีน้ำสะอาดใสตลอดทั้งปี ตั้งอยู่หมู่ที่ 4 ตำบลเกาะใหญ่ อำเภอกระแสดินธุ์ จังหวัดสงขลา

3.5 พิพิธภัณฑสถานแห่งชาติ เป็นสถาปัตยกรรมแบบจีนอายุกว่า 100 ปี แต่เดิมนั้นเป็นบ้านพัก



ส่วนตัวของพระยา สุนทรารักษ์ (เนตร ณ สงขลา) โดยสร้างขึ้น ในปี พ.ศ. 2421 ต่อมาพระวิจิตรวรศาสตร์ (เจ้าพระยายมราช) ใช้เป็นจวนพักข้าหลวงพิเศษตรวจราชการเมืองสงขลาและเมืองนครศรีธรรมราช เมื่อ พ.ศ. 2437 และใช้เป็นศาลาว่าการมณฑลนครศรีธรรมราช ตั้งแต่ พ.ศ. 2439 และในปัจจุบันใช้เป็นพิพิธภัณฑสถานแห่งชาติ จังหวัดสงขลา

3.6 พิพิธภัณฑฯพำมะรงค์เดิมเป็นที่ตั้งบ้านพักของรองอำมาตย์โท ขุนวินิจทัณฑกรรม (บึ้ง ตินสุ



ลานนท์) ซึ่งมี สถาปัตยกรรมเป็นแบบเรือนไทย สร้างขึ้นเพื่อจำลองสถานที่เกิดของ ฯพณฯ พลเอกเปรม ตินสุลานนท์ อดีตนายกรัฐมนตรีและรัฐบุรุษ ซึ่งเป็นชาวจังหวัดสงขลา

3.7 พิพิธภัณฑฯคติชนวิทยา ตั้งขึ้นเมื่อ พ.ศ. 2521 เพื่อศึกษาเกี่ยวกับศิลปวัฒนธรรมของภาคใต้



มีพื้นที่ทั้งหมด 23ไร่ ลักษณะอาคารเป็นสถาปัตยกรรม แบบภาคใต้ แบ่งออกเป็น 4 อาคาร ซึ่งในแต่ละอาคารจะแบ่งออกเป็นห้องแสดงเกี่ยวกับเรื่องประวัติศาสตร์และชาติพันธุ์ โบราณวัตถุที่เกิดจากภูมิปัญญาของคน ในท้องถิ่น เครื่องประดับ และศาสตราวุธที่ใช้กันในภาคใต้



#### 4) แหล่งท่องเที่ยวทางธรรมชาติ

4.1 แหลมสมิหลา มีหาดทรายขาวสะอาดและทิวสนอันร่มรื่น รวมทั้งรูปปั้นนางเงือก รูปปั้นหนูแมว ที่เป็น สัญลักษณ์ของจังหวัดและเมื่อก่อนออกไปในทะเลจะเห็นเกาะหนูเกาะแมวอันเป็นอีกหนึ่งสัญลักษณ์ของแหลมสมิหลา



4.2 แหลมสนอ่อนบริเวณปลายแหลมสนอ่อน เป็นที่ประดิษฐาน อนุสาวรีย์กรมหลวงชุมพรเขตอุดมศักดิ์ ซึ่งก่อตั้งโดยกลุ่มไทยอาสาป้องกันชาติ ในทะเลจังหวัดสงขลา ได้แก่ ผู้ประกอบอาชีพอันเกี่ยวเนื่องกับการปกครองร่วมกับกองทัพเรือ สร้างขึ้นเมื่อปี พ.ศ. 2530 เพื่อให้ชาวเรือได้สักการบูชาก่อนออกไปประกอบอาชีพในทะเล



4.3 แก้วแสง ตั้งอยู่ทางทิศใต้ของหาดสมิหลาประมาณ 3 กิโลเมตร เป็นหาดที่มีโขดหินระเกะระกะอยู่ริมทะเลและมีอยู่ก้อนหนึ่งตั้งเด่นอยู่เหนือโขดหิน ซึ่งชาวบ้านเรียกหินก้อนนี้ว่า “หัวนายแรง” โดยมีประวัติความเป็นมา ที่ได้เล่าสืบต่อกันมาว่ามีดวงวิญญาณของ นายแรงเป็นปูโลสมเฝ้าทรัพย์มาจนทุกวันนี้



4.4 สวนสัตว์สงขลา เป็นสวนสัตว์เปิดบนเนื้อที่ 991 ไร่ โดยมีวัตถุประสงค์เพื่ออนุรักษ์และขยายพันธุ์สัตว์ป่าของไทยคืนสู่ธรรมชาติ นอกจากนี้ยังมีสัตว์อีกหลายประเภทที่มีถิ่นกำเนิด ในต่างประเทศอันควรแก่การศึกษา อีกทั้งมี จุดชมวิวที่สามารถมองเห็นทัศนียภาพของเมืองสงขลาได้โดยรอบ



4.5 สะพานติณสูลานนท์ เป็นสะพานข้ามทะเลสาบสงขลา แบ่งออกเป็นช่วงที่ 1 เชื่อมระหว่างชายฝั่งอำเภอเมือง บริเวณบ้านน้ำกระจายกับเกาะยอตอนใต้ ความยาวรวมเชิงสะพานทั้งสองด้าน 1,140 เมตร ช่วงที่ 2 เชื่อมระหว่างฝั่งด้านเหนือของเกาะยอกับฝั่งบ้านเขาเขียว ความยาวทั้งสิ้น 1,800 เมตร สะพานแห่งนี้เริ่มก่อสร้างเมื่อ 26 มีนาคม 2527 และแล้วเสร็จสิ้นเมื่อวันที่ 25 กันยายน 2529



4.6 สถานแสดงพันธุ์สัตว์น้ำสงขลาตัวอาคารแบ่งออกเป็น 3 ส่วน คือ ส่วนน้ำจืด เป็นการจำลองน้ำตกที่มีชื่อเสียงของภาคใต้ และการแสดงพันธุ์ปลาน้ำจืด ส่วนน้ำกร่อย เป็นการจำลองระบบนิเวศของน้ำ เช่น พืชและสัตว์ที่อาศัยในพื้นที่บริเวณป่าชายเลน ส่วนน้ำเค็ม มีสัตว์ทะเลและพันธุ์ปลาที่หาดูได้ยาก เช่น ปลาหมอตทะเล น้ำหนักกว่า 200 กิโลกรัม และฉลามเสือดาวที่สามารถชมผ่าน จอแก้วพานอรามาที่มีขนาดความสูง 3 เมตร ยาว 7 เมตร ได้ในมุมกว้าง



4.7 ประติมากรรมพญานาคพ่นน้ำ ประติมากรรมพญานาคพ่นน้ำเป็นสัญลักษณ์หนึ่งของจังหวัดสงขลา มีลักษณะแบบลอยตัวสามารถมองเห็นได้รอบด้าน เนื้อวัสดุเป็นโลหะทองเหลืองรมสนิมเขียว ออกแบบโดยอาจารย์มนตรี สังข์มุสิก้า โดยได้จัดสร้างขึ้นเป็น 3 ส่วน ประกอบด้วย คือ



ประติมากรรมส่วนหัวพญานาค

1) ส่วนหัวพญานาค ประติมากรรมส่วนหัวพญานาคนี้ ตั้งอยู่บริเวณสวนสองทะเล ปลายแหลมสนอ่อน มีขนาดเส้นผ่าศูนย์กลางของลำตัว 1.20 เมตร และความสูงจากฐานลำตัวจนถึงปลายยอดสุดประมาณ 9 เมตร โดยสร้างหันหน้าและพ่นน้ำ ลงสู่ปากอ่าวทะเลสาบสงขลา



ประติมากรรมส่วนสะดือพญานาค

2) ส่วนสะดือพญานาค ประติมากรรมส่วนที่สอง “สะดือพญานาค” ตั้งอยู่ในบริเวณลานชมดาว สนามสระบัว แหลมสมิหลา มีขนาดเส้นผ่าศูนย์กลางของลำตัว 1.20 เมตร ยาว 5 เมตร และสูง 2.50 เมตร ลักษณะลำตัวโค้งเป็นรูปครึ่งวงกลม ทั้งนี้เพื่อให้ประชาชนและนักท่องเที่ยวได้ลอดใต้สะดือพญานาค อันจะเป็นการช่วยเสริมความเป็นสิริมงคลให้แก่ตนเอง



ประติมากรรมส่วนหางพญานาค

3) ส่วนหางพญานาค ส่วนที่สาม เป็นหางพญานาค ตั้งอยู่บริเวณหาดสมิหลา ริมนนสะอาด (หลังสนามกอล์ฟ) มีขนาดเส้นผ่าศูนย์กลาง 1.20 เมตร ยาว 4 เมตร และสูง 4.50 เมตร ปัจจุบันประติมากรรมพญานาคพ่นน้ำได้รับความนิยมจากนักท่องเที่ยวทั้งชาวไทยและชาวต่างประเทศ ที่เข้ามาเยี่ยมเยือนจังหวัดสงขลา

4.8 สวนประวัติศาสตร์ พล.อ.เปรม ติณสูลานนท์ เป็นแหล่งเรียนรู้ในการศึกษาธรรมชาติทางชีวภาพป่าชายเลนที่อุดมสมบูรณ์อีกแห่งหนึ่งของทะเลสาบสงขลา สำหรับสวนสาธารณะแห่งนี้ได้แบ่งพื้นที่ออกเป็น 2 ส่วน ส่วนแรกจะเป็นพิพิธภัณฑ์ที่จัดแสดงชีวประวัติของ พลเอกเปรม ติณสูลานนท์ ประธานองคมนตรีและรัฐบุรุษ ส่วนที่สอง เป็นที่พักผ่อนหย่อนใจ ร่มรื่นด้วยธรรมชาติแวดล้อมริมทะเลสาบ มีพันธุ์ไม้พื้นเมืองและแหล่งเรียนรู้ ตลอดจนสะพานไม้ทางเดินเพื่อการศึกษาธรรมชาติ ของป่าชายเลน ความยาว 800 เมตร



4.9 สวนสาธารณะเทศบาลนครหาดใหญ่(บนเขา) เป็นสถานที่พักผ่อนหย่อนใจ ตั้งอยู่ห่างจาก ตัวเมืองหาดใหญ่ 6 กิโลเมตร ภายในบริเวณสวนสาธารณะมีศาลากลางน้ำ สวนสัตว์ และพันธุ์ไม้ดอกไม้ประดับที่นำมาตกแต่งสถานที่ไว้ อย่างสวยงาม นอกจากนี้บริเวณเชิงเขา ใกล้กับสวนนกเป็นที่ประดิษฐานพระบรม ราชานุสาวรีย์พระบาทสมเด็จพระจุลจอมเกล้า เจ้าอยู่หัว เชียงเขาด้านทิศใต้ใกล้กับค่ายลูกเสือเป็นที่ประดิษฐานองค์เจ้าแม่กวนอิมหยก และบริเวณยอดเขาเป็นที่ประดิษฐานพระพรหมและพระพุทธรูปปางห้ามญาติ



4.10 น้ำตกโตนงาช้าง ตั้งอยู่ห่างจากอำเภอหาดใหญ่ 26 กิโลเมตร เส้นทางถนนหาดใหญ่-รัตภูมิ (สายเก่า) ซึ่งเป็น น้ำตกที่มีความสวยงามแห่งหนึ่งในภาคใต้ มีด้วยกันทั้งหมด 7 ชั้น โดยชั้นที่สวยงาม และเป็นที่มาของการเรียกชื่อน้ำตก คือ ชั้นที่ 3 ซึ่งมีลักษณะแยกออกมาคล้ายกับงาช้าง ส่วนคำว่า “โตน” เป็นภาษาพื้นเมือง หมายถึง น้ำตก



4.11 น้ำตกโตนปลิว ตั้งอยู่ทางทิศใต้ของอำเภอรัตภูมิ ทิศเหนือของเขตรักษาพันธุ์สัตว์ป่าโตนงาช้าง เพื่อรักษาบรรทัด ในท้องที่ขององค์การบริหารส่วนตำบล ท่าชะมวง อำเภอรัตภูมิ เป็นน้ำตกที่สวยงาม ที่มีเส้นทางผ่านถนนในตำบล น้ำตก มีความสูงประมาณ 50 เมตร เป็นสายน้ำลงมายังแก่งเบื้องล่าง ด้วยบรรยากาศสงบร่มรื่นจากร่มไม้ และความเย็นสบายจากสายน้ำตก

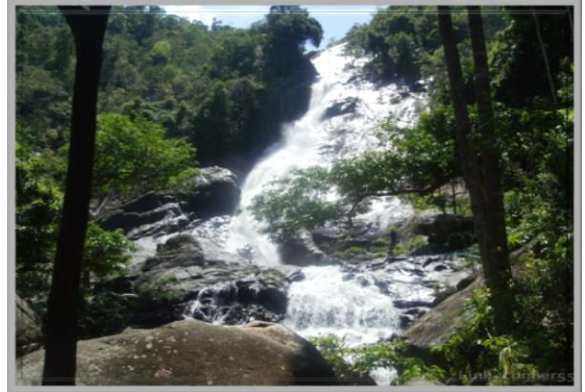

4.12 น้ำตกโตนดาดฟ้า ตั้งอยู่ในเขตอำเภอนาทวี ห่างจากที่ทำการอุทยานแห่งชาติเขาน้ำค้าง 2 กิโลเมตร ถัดไป จากถนนลาดยาง 200 เมตร โดยในชั้นที่ 1 น้ำตกจากหน้าผาสูงประมาณ 10 เมตร และมีความลาดชัน 80-90 องศา ส่วนชั้นที่ 2 น้ำตกจากหน้าผาใหญ่สูงประมาณ 30 เมตร มีความลาดชันประมาณ 80 องศา ทำให้สายน้ำที่ตกลงมากระจัดกระจายคลุมพื้นที่ข้างเคียงซึ่งเป็นทัศนียภาพที่สวยงามมาก



4.13 วนอุทยานน้ำตกบริพัตร ตั้งอยู่ในอำเภอรัตภูมิ ห่างจากอำเภอเมือง 52 กิโลเมตร ตามทางหลวงหมายเลข 406 ระหว่างกิโลเมตรที่ 35-36 แยกจากปากทาง 800 เมตร เป็นน้ำตกขนาดเล็ก มีน้ำตลอดปี ท่ามกลางแมกไม้เขียวขจีและสามารถเดิน เทียวชมความงามของธรรมชาติขึ้นไปตามบันไดหินเรียบเขา

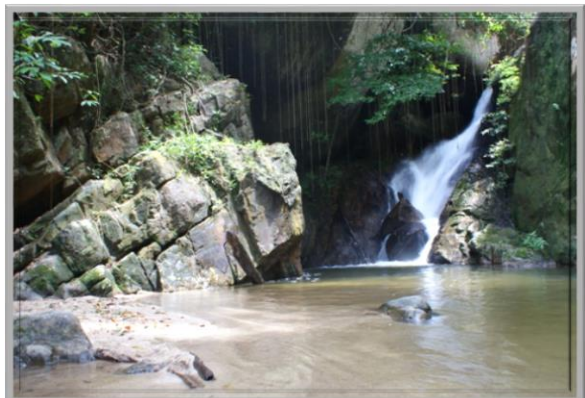

4.14 อุทยานแห่งชาติสันกาลาคีรี ตั้งอยู่หมู่ที่ 2 ตำบลบาโฮย อำเภอสะบ้าย้อย ห่างจากตัวอำเภอประมาณ 25 กิโลเมตร เป็นแหล่งต้นน้ำของแม่น้ำเทพา มีความอุดมสมบูรณ์ด้วยธรรมชาติ ลำธาร น้ำตก ทั้งยังเป็นแหล่งเรียนรู้เกี่ยวกับป่าธรรมชาติและสิ่งแวดล้อมเชิงอนุรักษ์ ตลอดจนสัมผัสกับร่องรอยทางประวัติศาสตร์บ้านซ็อย สัตว์ป่านานาพันธุ์ รวมทั้งไม้เขตร้อนชื้นที่หาชมได้ยาก



4.15 อุทยานนกน้ำคูขุด ได้รับการประกาศเป็นเขตห้ามล่าสัตว์ป่าทะเลสาบสงขลา เมื่อวันที่ 9 เมษายน 2519 มีพื้นที่อยู่ในเขตรับผิดชอบ 277,916 ไร่ ครอบคลุมพื้นที่อำเภอเมือง อำเภอสตงพระ อำเภอสิงหนคร อำเภอกวนเนียง และอำเภอกระแสสินธุ์ ของจังหวัดสงขลา และมีพื้นที่ส่วนหนึ่งติดต่อกับอำเภอปากพะยูน จังหวัดพัทลุง ซึ่งจากการสำรวจของกรมป่าไม้ พบว่ามีนกหลายชนิดทั้งนกท้องถิ่นและนกอพยพ จะมาอาศัยอยู่เป็นจำนวนมากในช่วงเดือนตุลาคม-เมษายนของทุกปี



4.16 สะพานเฉลิมพระเกียรติ เป็นสะพานที่เชื่อมต่อระหว่างจังหวัดสงขลา กับจังหวัดพัทลุง ระยะทาง 5.450 กิโลเมตร ยาวที่สุดในประเทศไทย ตั้งอยู่ที่ตำบลบ้านขาว อำเภอระโนด สะพานดังกล่าวสร้างขึ้นตามแนวระหว่างทะเลน้อยกับทะเลหลวงของทะเลสาบสงขลา บนสะพานมีจุดชมนก ชมวิว มีจุดพักรถให้หยุดถ่ายภาพและชมความงามของทิวทัศน์โดยรอบ อีกทั้งบริเวณด้านข้างของ สะพานสามารถชมการเลี้ยงกระบือที่ผู้เลี้ยง ต้องนั่งเรื่อนำกระบือออกไปเลี้ยงกลางป่าพรุ จึงนับได้ว่าเป็นสถานที่อีกแห่งหนึ่งที่เหมาะสำหรับการท่องเที่ยวเชิงอนุรักษ์ของประเทศ



4.17 อ่างเก็บน้ำคลองหลา(โครงการพระราชดำริ) เป็นอ่างเก็บน้ำตามโครงการพระราชดำริ ที่มีขนาดค่อนข้างใหญ่ ตั้งอยู่ที่บ้านต้นसान ตำบลคลองหลา อำเภอคลองหอยโข่ง จังหวัดสงขลา มีขนาดปริมาตรน้ำ 21.42 ล้านลูกบาศก์เมตร โดยมีวัตถุประสงค์เพื่อใช้เป็นแหล่งเก็บกักน้ำสำหรับการเพาะปลูกทั้งในฤดูฝนและฤดูแล้ง ตลอดจนเป็นแหล่งท่องเที่ยวพักผ่อนหย่อนใจของประชาชนบริเวณใกล้เคียง



4.18 อ่างเก็บน้ำคลองสะเดา เป็นอ่างเก็บน้ำขนาดกลางที่อยู่ต้นน้ำคลอง อุตะเถา ตั้งอยู่ที่บ้านห้วยคู ตำบลสำนักแต้ว อำเภอสะเดา จังหวัดสงขลา ระดับน้ำเก็บกัก ที่ความจุ 56.741 ลูกบาศก์เมตร จัดสร้างขึ้น เพื่อเป็นแหล่งเพาะพันธุ์สัตว์น้ำสำหรับให้ราษฎรใช้เพื่อการบริโภคและทำการประมงเพิ่มเติมจากการทำเกษตรกรรม ตลอดจน เป็นแหล่งท่องเที่ยวพักผ่อนหย่อนใจของประชาชนบริเวณใกล้เคียง



## 5) แหล่งท่องเที่ยวทางการค้าและตลาดน้ำ

5.1 ตลาดกิมหยงเป็นตลาดเก่าแก่ที่มีมาตั้งแต่สมัยเริ่มก่อตั้งเมืองหาดใหญ่ มีสินค้าราคาถูกและของฝากทั้งผลไม้และของใช้เพื่อนำไปเป็นของฝากของขวัญในช่วงเทศกาล นับได้ว่าเป็นตลาดที่มี บริการสินค้าครบวงจรและเอกลักษณ์เฉพาะตัว อย่างมาก



5.2 ตลาดสันติสุข เป็นแหล่งรวมสินค้าราคาถูกที่มีให้เลือกมากมายทั้งเสื้อผ้า แวนตา นาฬิกา กระเป๋า น้ำหอม เครื่องสำอาง รองเท้า เครื่องใช้ไฟฟ้า ฯลฯ จนขึ้นชื่อว่าเป็น Shopping Paradise



5.3 ตลาดน้ำคลองแห ตั้งอยู่ในเขตเทศบาลเมืองคลองแห อำเภอหาดใหญ่ เป็นตลาดน้ำเชิงวัฒนธรรม แห่งแรกและแห่งเดียวของภาคใต้ที่มีลักษณะผสมผสานระหว่างตลาดน้ำที่จำหน่ายสินค้าในเรือ และตลาดโบราณ จำหน่ายสินค้าบนบก มีอาหารพื้นบ้านของภาคใต้ จุดเด่นที่สำคัญอีกอย่างของตลาดน้ำแห่งนี้คือ การเพิ่มเสน่ห์กลิ่นอายโบราณด้วยการแต่งกายชุดไทยแบบโบราณ และใช้ภาชนะจากที่ทำจากธรรมชาติ อาทิ กะลา มะพร้าว กระบองไม้ไผ่





5.4 ตลาดริมน้ำคลองแดน ตั้งอยู่ในเขตตำบลคลองแดน อำเภอระโนด จังหวัดสงขลา เชื่อมต่อกับเขตตำบลรามแก้ว อำเภอหัวไทร จังหวัดนครศรีธรรมราช และตรงบริเวณทางแยกสำคัญ



ระหว่างลำคลองสามสายคือ คลองระโนด คลองชะอวด และคลองปากพนัง ที่ไหลมาบรรจบกันจนกลายเป็นคลองเล็ก ๆ ที่มีชื่อว่า "คลองแดน" ซึ่งเป็นเส้นแบ่งเขตแดนธรรมชาติที่กั้นระหว่างสองจังหวัด จึงเป็นที่มาของชุมชนคลองแดนจนถึงปัจจุบัน ภายในตลาดมีห้องแถวเก่าแก่ ที่สร้างมายาวนานตั้งเรียงรายเลียบริมแม่น้ำ พร้อมการสร้างสะพานไม้เพื่อใช้เป็นทางเดินในการเยี่ยมชมตลาด